

LATVIJAS MAKSĀJUMU BILANCE LATVIA'S BALANCE OF PAYMENTS 2003

C E T U R K Ņ Ā B I Ļ Ē T E N S Q U A R T E R L Y B U L L E T I N

LATVIJAS MAKSĀJUMU BILANCE LATVIA'S BALANCE OF PAYMENTS 2003

CETURKŠŅA BIĻETENS QUARTERLY BULLETIN

4

© Latvijas Banka, 2004

Pārpublicējot obligāta avota norāde.

The source is to be indicated when reproduced.

SATURS

LATVIJAS MAKSĀJUMU BILANCES APSKATS	5
LATVIJAS MAKSĀJUMU BILANCES SAGATAVOŠANAS PAMATPRINCIPI	10
EIROPAS KOPIENAS EKONOMISKĀS DARBĪBAS STATISTISKĀ KLASIFIKĀCIJA (NACE)	21
TABULAS	23
Latvijas maksājumu bilance (galvenie rādītāji; 1999–2003)	24
Latvijas maksājumu bilance ceturkšņu dalījumā (galvenie rādītāji)	26
Latvijas maksājumu bilance (1999–2003)	28
Latvijas maksājumu bilance ceturkšņu dalījumā	40
Latvijas starptautisko investīciju bilance	52
Latvijas ārējais parāds	58
Uzkrātās ārvalstu tiešās investīcijas Latvijā darbības veidu dalījumā	60
Uzkrātās ārvalstu tiešās investīcijas Latvijā valstu dalījumā	62

CONTENTS

REVIEW OF THE BALANCE OF PAYMENTS	5
BASIC PRINCIPLES FOR COMPILING THE BALANCE OF PAYMENTS	10
STATISTICAL CLASSIFICATION OF ECONOMIC ACTIVITIES IN THE EUROPEAN COMMUNITY (NACE)	21
TABLES	23
Latvia's Balance of Payments (principal items; 1999–2003)	24
Latvia's Balance of Payments by Quarter (principal items)	26
Latvia's Balance of Payments (1999–2003)	28
Latvia's Balance of Payments by Quarter	40
Latvia's International Investment Position	52
Latvia's External Debt	58
Foreign Direct Investment Stock in Latvia by Kind of Activity	60
Foreign Direct Investment Stock in Latvia by Investing Country	62

Latvijas maksājumu bilance ir veidota atbilstoši Starptautiskā Valūtas fonda "Maksājumu bilances rokasgrāmatas" 5. izdevuma prasībām.

Līdz 2000. gadam maksājumu bilances sagatavošana bija Latvijas Republikas Centrālās statistikas pārvaldes pārziņā. Daudzās Eiropas valstīs maksājumu bilances sagatavošana ir viena no centrālās bankas darbības jomām. Lai paātrinātu un pilnveidotu maksājumu bilances sagatavošanu un nodrošinātu tās publicēšanas periodiskuma atbilstību Eiropas Savienības prasībām, 1999. gada 10. augustā Latvijas Banka un Latvijas Republikas Centrālā statistikas pārvalde parakstīja līgumu "Par valsts maksājumu bilances sagatavošanu", kas nosaka, ka, sākot ar informāciju par 2000. gada 1. ceturksni, maksājumu bilanci sagatavo Latvijas Banka. Latvijas Bankas izdotajā biļetenā "Latvijas Maksājumu Bilance" iekļautos 1999. gada maksājumu bilances datus sagatavojuši Latvijas Republikas Centrālā statistikas pārvalde. Izdevumā publicētie dati var tikt precizēti.

Sākot ar 2000. gada 1. ceturksni, maksājumu bilances sagatavošanā tiek izmantoti vairāki jauni datu avoti, t.sk. nebanku ārējo maksājumu statistika. Plašāks informācijas avotu klāsts nodrošina kvalitatīvāku statistisko datu bāzi. Ar informācijas pilnīgāku uztveršanu skaidrojamas atsevišķu maksājumu bilances posteņu apjoma pārmaiņas.

Dažkārt sakarā ar datu elektroniskās apstrādes tehnoloģijas specifiku skaitļu noapaļošanas rezultātā iespējamas nelielas atšķirības starp saskaitāmo kopsummu un uzrādīto kopējo apjomu.

Latvia's balance of payments is compiled in accordance with the guidelines of the IMF's publication Balance of Payments Manual, 5th Edition.

Until 2000, the Central Statistical Bureau of Latvia was the institution responsible for the compilation of the balance of payments. In many European countries, the balance of payments is the responsibility of the central bank. On August 10, 1999, the Bank of Latvia and the Central Statistical Bureau of Latvia concluded an agreement "On the Preparation of the National Balance of Payments" with the aim of speeding up and improving the compilation of the balance of payments, ensuring that EU requirements with regard to the periodicity of disseminating the balance of payments are met. The agreement stipulates that the Bank of Latvia takes over the compilation of the balance of payments as from the first quarter of 2000. Data for 1999 included in the Bank of Latvia's publication Latvia's Balance of Payments have been provided by the Central Statistical Bureau of Latvia. In this publication, data may be subject to revision.

As of the first quarter of 2000, a number of new balance of payments sources have been introduced, among which also statistics on non-bank external payments. A wider range of data sources allows to build up a high quality statistical database. A more comprehensive coverage explains changes in individual balance of payments items.

In some cases, electronic data processing technologies may have led to slight discrepancies between the total amount shown and the sum of the subitems.

Latvijas maksājumu bilances un starptautisko investīciju bilances publicēšanas datumi ir atrodami Starptautiskā Valūtas fonda Datu izplatīšanas standartu biļetena padomes internetā lapā (<http://dsbb.imf.org>).

Latvijas maksājumu bilance un starptautisko investīciju bilance visagrāk tiek publicēta Latvijas Bankas internetā lapā (<http://www.bank.lv>).

The IMF's Dissemination Standards Bulletin Board (<http://dsbb.imf.org>) disseminates release dates for Latvia's balance of payments and international investment position.

Latvia's balance of payments and international investment position are first made available at the Bank of Latvia's Internet site (<http://www.bank.lv>).

LATVIJAS MAKSĀJUMU BILANCES APSKATS

Maksājumu bilances tekošā konta negatīvais saldo **2003. gada 4. ceturksnī** bija 165.3 milj. latu jeb 10.1% no iekšzemes kopprodukta (IKP; iepriekšējā gada atbilstošajā periodā – 10.0%). Attiecībā pret IKP preču negatīvais saldo nemainījās, pakalpojumu un ienākumu pozitīvais saldo samazinājās, bet kārtējo pārvedumu pozitīvais saldo būtiski palielinājās salīdzinājumā ar iepriekšējā gada atbilstošo periodu. Kārtējo pārvedumu pozitīvā saldo kāpums sedza pakalpojumu un ienākumu pozitīvā saldo kritumu.

Latvijas ārējās tirdzniecības apgrozījums 4. ceturksnī turpināja augt un sasniedza 1 260.2 milj. latu, lai gan pieauguma temps gada beigās palēninājās. Salīdzinājumā ar iepriekšējā gada atbilstošo periodu 4. ceturksnī preču eksporta kāpums (17.8%) bija lielāks nekā importa pieaugums (15.7%).¹

Latvijas preču eksportā¹ 4. ceturksnī joprojām dominēja koksne un tās izstrādājumi (33.1% no eksporta kopapjoma), tekstilmateriāli un tekstilizstrādājumi (12.2%), metāli un to izstrādājumi (10.8%) un mašīnas un mehānismi, elektriskās iekārtas (9.0%). Salīdzinājumā ar iepriekšējā gada atbilstošo periodu preču eksports pieauga par 66.0 milj. latu, un pusi šā kāpuma nodrošināja koksnes un tās izstrādājumu un mašīnu un mehānismu, elektrisko iekārtu izvedums. Koksnes un tās izstrādājumu eksporta palielināšanos noteica gan to fiziskā apjoma, gan cenu pieaugums, bet mašīnu un mehānismu, elektrisko iekārtu eksportā nozīmīgs bija šo preču fiziskā apjoma kāpums.

Preču eksporta¹ pieaugumu 4. ceturksnī noteica preču fiziskā apjoma palielināšanās (par 10.5%), saglabājoties eksportētājiem labvēlīgai eksporta cenu dinamikai. Eksporta vienības vērtība salīdzinājumā ar iepriekšējā gada atbilstošo periodu palielinājās par 6.6%, un to noteica augstais eiro kurss.

Augošais ārējais pieprasījums noteica strauju eksporta¹ kāpumu uz pārējām valstīm (26.4%; galvenokārt uz Igauniju un Lietuvu). Preču izvedums būtiski palielinājās arī uz ES valstīm (par 13.4%; galvenokārt uz Lielbritāniju, Dāniju un Itāliju), lai gan šo valstu ekonomiskā izaugsme nebija strauja. Latvijas nozīmīgākās partnervalstis preču eksportā bija Lielbritānija (15.3% no eksporta kopapjoma), Vācija (12.2%), Zviedrija (10.0%), Lietuva (8.6%) un Igaunija (7.5%).

Nozīmīgākās importa¹ preces bija mašīnas un mehānismi, elektriskās iekārtas (22.8% no importa kopapjoma), transportlīdzekļi (10.6%), ķīmiskās rūpniecības un tās saskarnozaru produkcija (9.6%), metāli un to izstrādājumi (9.4%) un minerālie produkti (7.8%). Salīdzinājumā ar iepriekšējā gada atbilstošo periodu palielinājās visu preču ievadums (par 111.9 milj. latu), izņemot minerālos produktus, kuru imports samazinājās par 10.2 milj. latu. Visvairāk pieauga mašīnu un mehānismu, elektrisko iekārtu, transportlīdzekļu, metālu un to izstrādājumu un ķīmiskās rūpniecības un tās saskarnozaru produkcijas ievadums. Cenu kāpums būtiski ietekmēja metālu un to izstrādājumu importa pieaugumu. Savukārt fiziskā apjoma kāpums noteica mašīnu un mehānismu, elektrisko iekārtu ievaduma palielināšanos.

Latvijas nozīmīgākās partnervalstis preču importā¹ bija Vācija (16.0% no importa kopapjoma), Lietuva (9.7%), Somija (7.5%),

¹ Latvijas Republikas Centrālās statistikas pārvaldes sagatavotie ārējās tirdzniecības dati.

REVIEW OF THE BALANCE OF PAYMENTS

In the fourth quarter of 2003, the current account deficit of the balance of payments was 165.3 million lats or 10.1% of GDP (10.0% in the corresponding period of the previous year). In GDP terms, the goods deficit remained unchanged, the services surplus and the income surplus declined, and the current transfers surplus increased noticeably year-on-year. The growth in the current transfers surplus covered the drop in the services surplus and the income surplus.

Latvia's foreign trade turnover continued to rise and reached 1 260.2 million lats in the fourth quarter despite its growth rate slowing down at the end of the year. Compared with the corresponding period of the previous year, growth in exports of goods (17.8%) exceeded that in imports of goods (15.7%) in the fourth quarter.¹

In the fourth quarter, Latvia's exports¹ continued to be dominated by wood and articles of wood (33.1% of total exports), textiles and textile articles (12.2%), base metals and articles of base metals (10.8%), and machinery and mechanical appliances, electrical equipment (9.0%). Exports of goods grew by 66.0 million lats year-on-year, and one half of this growth was ensured by exports of wood and articles of wood, and machinery and mechanical appliances, electrical equipment. The increase in exported wood and articles of wood was caused by a rise in both the volume and the prices, whereas the growth in exports of machinery and mechanical appliances, electrical equipment was determined by the volume growth.

The overall increase in goods exports¹ in the fourth quarter was determined by their expanding volume (by 10.5%), with the export price dynamics continuing to favour exporters. Driven by the strong euro, the export unit value grew by 6.6% year-on-year.

A steep rise in exports¹ to other countries (26.4%; mainly Estonia and Lithuania) was determined by the strengthening external demand. Exports of goods to the EU countries (mainly the United Kingdom, Denmark and Italy) grew substantially (by 13.4%) despite their somewhat slow economic development. Latvia's major export partners were the United Kingdom (15.3% of total exports), Germany (12.2%), Sweden (10.0%), Lithuania (8.6%) and Estonia (7.5%).

The major import goods¹ were machinery and mechanical appliances, electrical equipment (22.8% of total imports), transport vehicles (10.6%), products of the chemical and allied industries (9.6%), base metals and articles of base metals (9.4%), and mineral products (7.8%). Year-on year, imports increased for all goods (by 111.9 million lats), except mineral products, which recorded a 10.2 million lats decline. Imports of machinery and mechanical appliances, electrical equipment, transport vehicles, base metals and articles of base metals, as well as products of the chemical and allied industries accounted for the largest increase. A rise in prices determined a notable increase in imports of base metals and articles of base metals. By contrast, growth in imports of machinery and mechanical appliances, electrical equipment was driven by the expanding volume.

¹ Source for foreign trade statistics: Central Statistical Bureau of Latvia.

Krievija (6.9%), Zviedrija (6.7%) un Igaunija (6.3%). Salīdzinājumā ar iepriekšējā gada atbilstošo periodu preču ievadums būtiski palielinājās no Vācijas, Lietuvas un Baltkrievijas, bet samazinājās no Krievijas.

Straujāk augot saņemto pakalpojumu apjomam, pakalpojumu pozitīvais saldo salīdzinājumā ar iepriekšējā gada atbilstošo periodu saruka par 9.9 milj. latu. Saņemto pakalpojumu apjoma pieaugumu (un attiecīgi pakalpojumu pozitīvā saldo kritumu) galvenokārt noteica lielāks saņemto braucienu pakalpojumu apjoms.

Pakalpojumu eksportā joprojām dominēja pārvadājumu pakalpojumi (56.8% no pakalpojumu eksporta kopapjoma). Savukārt saņemto pārvadājumu, braucienu un citu pakalpojumu apjoms bija samērā līdzīgs (attiecīgi 33.5%, 31.7% un 34.8% no pakalpojumu importa kopapjoma).

Pārvadājumu pakalpojumu pozitīvais saldo salīdzinājumā ar iepriekšējā gada atbilstošo periodu nedaudz samazinājās (par 5.6 milj. latu). Kaut arī Krievija kopš 2003. gada sākuma pārtraukusi jēlnaftas transportu pa cauruļvadu, tā radīdama pārkrauto kravu apjoma kritumu Ventspils ostā, nerezidentiem sniegto pakalpojumu apjoms, būtiski pieaugot tiem sniegto autotransporta un dzelzceļa transporta pārvadājumu pakalpojumu apjomam, palielinājās par 4.2 milj. latu. Pieauga arī no nerezidentiem saņemto pārvadājumu pakalpojumu apjoms.

Straujais rezidentu ārvalstu ceļojumu tēriņu pieaugums galvenokārt noteica braucienu pakalpojumu negatīvā saldo kāpumu (12.0 milj. latu), veicinot pakalpojumu pozitīvā saldo kritumu salīdzinājumā ar iepriekšējā gada atbilstošo periodu. Rezidentu ārvalstu ceļojumu izdevumu palielinājumu galvenokārt noteica iedzīvotāju pieaugošais ienākumu līmenis. Saskaņā ar Latvijas Republikas Centrālās statistikas pārvaldes datiem salīdzinājumā ar iepriekšējā gada atbilstošo periodu palielinājās Latvijas ceļotāju skaits un būtiski pieauga to vidējie braucienu izdevumi. Nerezidentu ceļojumu tēriņu Latvijā kāpumu galvenokārt noteica ceļotāju skaita pieaugums.

Par 33.0% augot sniegto citu pakalpojumu apjomam, citu pakalpojumu pozitīvais saldo salīdzinājumā ar iepriekšējā gada atbilstošo periodu palielinājās par 7.7 milj. latu. Visvairāk pieauga sniegto būvniecības un finanšu pakalpojumu apjoms.

Ienākumu pozitīvais saldo salīdzinājumā ar iepriekšējā gada atbilstošo periodu samazinājās par 10.1 milj. latu. Nerezidentu tiešo investīciju ienākumi palielinājās par 13.1 milj. latu, galvenokārt finanšu starpniecībā un elektroenerģijā, gāzes un ūdens apgādē. Nozīmīgākā tiešo investīciju ienākumu daļa tika reinvestēta uzņēmumu attīstībā. Rezidentu ienākumu kāpumu galvenokārt noteica lielāka ārvalstīs nodarbināto atlīdzība – salīdzinājumā ar iepriekšējā gada atbilstošo periodu tā pieauga par 4.8 milj. latu.

Kārtējo pārvedumu pozitīvais saldo palielinājās par 37.6 milj. latu. Citu sektoru (t.sk. privātpersonu) saņemto kārtējo pārvedumu pozitīvais saldo pieauga par 27.8 milj. latu.

Kapitāla un finanšu konta pozitīvais saldo bija 173.1 milj. latu. Tiešo investīciju pozitīvais saldo bija 47.3 milj. latu. Latvijā ārvalstu tiešo investīciju veidā tika ieguldīti 50.4 milj. latu, t.sk. uzņēmumu pašu kapitālā – 31.0 milj. latu. Reinvestētās peļņas

¹ Latvijas Republikas Centrālās statistikas pārvaldes sagatavotie ārhējās tirdzniecības dati.

TEKOŠĀ KONTA DEFICĪTS CURRENT ACCOUNT DEFICIT

(% no IKP)
(% of GDP)

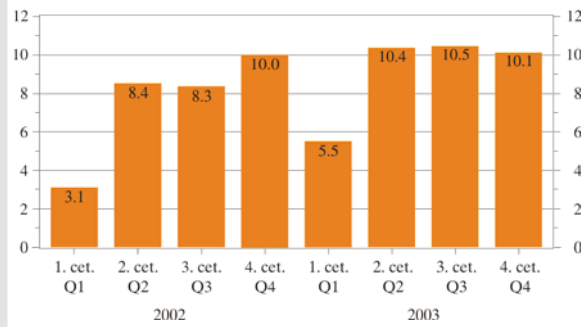

TEKOŠAIS KONTS CURRENT ACCOUNT

(saldo; milj. latu)
(net flows; in millions of lats)

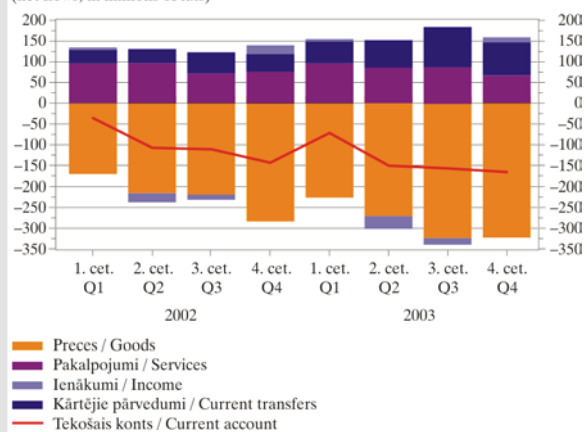

KAPITĀLA UN FINANŠU KONTS CAPITAL AND FINANCIAL ACCOUNT

(milj. latu)
(in millions of lats)

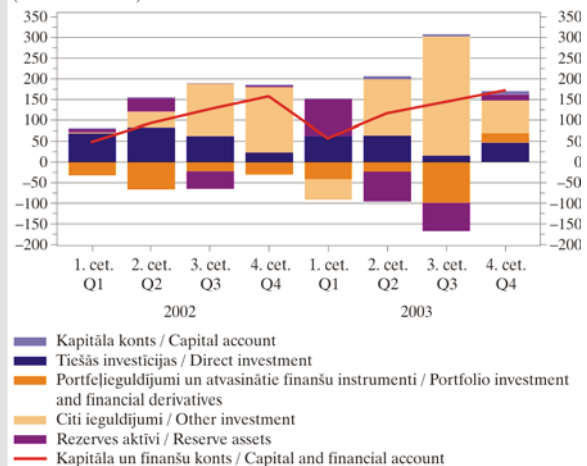

PAKALPOJUMI SERVICES

(milj. latu)
(in millions of lats)

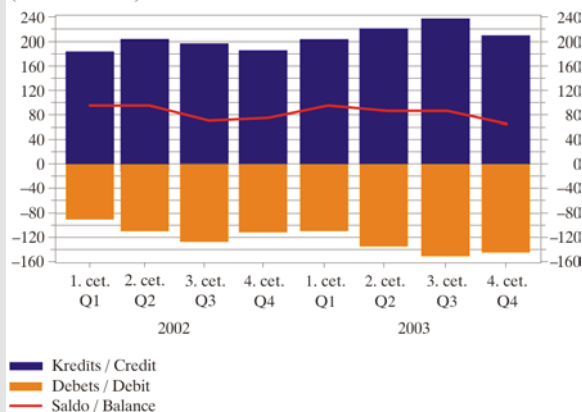

PRECES GOODS

(milj. latu)
(in millions of lats)

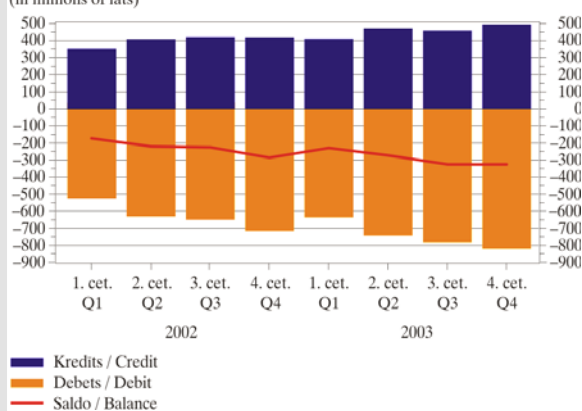

TEKOŠAIS KONTS UN TIEŠĀS INVESTĪCIJAS LATVIJĀ CURRENT ACCOUNT AND DIRECT INVESTMENT IN LATVIA

(milj. latu)
(in millions of lats)

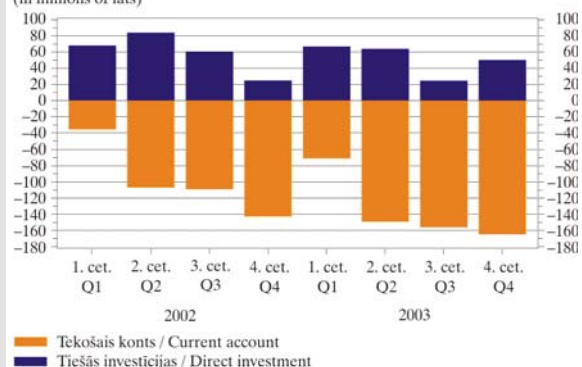

Latvia's major partners in imports¹ of goods were Germany (16.0% of total imports), Lithuania (9.7%), Finland (7.5%), Russia (6.9%), Sweden (6.7%) and Estonia (6.3%). Year-on-year, imports of goods from Germany, Lithuania and Belarus increased noticeably, whereas those from Russia declined.

With imports of services growing rapidly, the services surplus declined by 9.9 million lats year-on-year. The growth in imports of services (and, consequently, a fall in the services surplus) was primarily determined by expanding imports of travel services.

Exports of services continued to be dominated by transport services (56.8% of total exports of services). The shares of transport, travel and other services in total imports of services were, in turn, relatively similar (33.5%, 31.7% and 34.8%, respectively).

The transport services surplus slightly decreased year-on-year (by 5.6 million lats). Despite the contracting cargo turnover at the port of Ventspils as a result of Russia disrupting transportation of crude oil by pipeline, services to non-residents increased by 4.2 million lats due to a marked rise in services rendered to them by road and railway. Likewise, imports of transport services grew.

The growth in the travel services deficit (12.0 million lats) was driven by a steep rise in residents' travel spending abroad and resulted in a year-on-year decline in the services surplus. An upward shift in residents' travel spending abroad was mainly fostered by the growing income of the population. According to data released by the Central Statistical Bureau of Latvia, the number of travelers from Latvia increased and their average spending abroad went up noticeably year-on-year. An increase in the non-residents' travel spending in Latvia was primarily determined by a greater number of people visiting Latvia.

Other services surplus increased by 7.7 million lats year-on-year in line with the exports of other services expanding by 33.0%. Construction and financial services recorded the largest growth.

Income surplus decreased by 10.1 million lats year-on-year. Non-residents' income from direct investment went up by 13.1 million lats, mainly in financial intermediation, and electricity, gas and water supply. Most of income from direct investment was reinvested. The rise in residents' income was primarily a result of higher remuneration for those employed abroad, which grew by 4.8 million lats year-on-year.

The current transfers surplus grew by 37.6 million lats. The surplus of current transfers received by other sectors (including private persons) increased by 27.8 million lats.

The surplus of the capital and financial account reached 173.1 million lats.

Inflow of direct investment was 47.3 million lats. Foreign direct investment in Latvia was 50.4 million lats, and of this amount 31.0 million lats was invested in the equity capital of enterprises. 9.3 million lats and 10.1 million lats were reinvested earnings and other capital, respectively. Most of direct investment went to financial intermediation and trade, and real estate, renting and other business activities as well as electricity, gas and water supply.

¹ Source for foreign trade statistics: Central Statistical Bureau of Latvia.

un cita kapitāla veidā ieguldīti attiecīgi 9.3 milj. latu un 10.1 milj. latu. Visvairāk tiešo investīciju veikts finanšu starpniecībā un tirdzniecībā, operācijās ar nekustamo īpašumu, nomā un citā komercdarbībā, kā arī elektroenerģijā, gāzes un ūdens apgādē. Portfeļieguldījumu saldo bija pozitīvs (24.4 milj. latu). Rezidentu ieguldījumi līdzdalības un parāda vērtspapiros 4. ceturksnī samazinājās par 9.2 milj. latu. Rezidentu ieguldījumi būtiski saruka decembrī, kad, pieaugot valdības patēriņam un turpinoties straujai kredītēšanas izaugsmei iekšzemē, bankām bija nepieciešami papildu finanšu resursi. Palielinoties nerezidentu īpašumā esošo rezidentu (galvenokārt banku un valdības) emitēto vērtspapīru portfelim, Latvijā ieplūda 15.2 milj. latu.

Citu ieguldījumu saldo bija pozitīvs (78.2 milj. latu). Rezidentu citu ieguldījumu pasīvi pieauga par 216.6 milj. latu. Bankas piesaistīja pieprasījuma noguldījumus un veica aizņēmumus (termiņnoguldījumus) 259.2 milj. latu apjomā. Valdība savukārt veica aizņēmumu atmaksu 49.5 milj. latu apjomā. Galvenokārt bankām palielinot aizdevumu un pieprasījuma noguldījumu apjomu ārvalstīs, rezidentu citu ieguldījumu aktīvi pieauga par 138.4 milj. latu. Banku citu ieguldījumu pozitīvais saldo bija 105.0 milj. latu. Citu sektoru citu ieguldījumu pozitīvais saldo, samazinot nerezidentiem izsniegto tirdzniecības kredītu apjomu un no tiem saņemot ilgtermiņa aizņēmumus, bija 23.4 milj. latu.

Galvenokārt Latvijas Bankai izpildot valūtas mijmaiņas darījumu saistības, 4. ceturksnī rezerves aktīvi samazinājās par 13.0 milj. latu.

2003. gadā maksājumu bilances tekošā konta negatīvais saldo sasniedza 542.9 milj. latu jeb 9.2% no IKP (2002. gadā – 7.6%). To noteica preču negatīvā saldo kāpums (no 17.1% no IKP 2002. gadā līdz 19.4% no IKP 2003. gadā), jo preču imports palielinājās straujāk (par 19.0%) nekā preču eksports (par 13.9%), atspoguļojot joprojām augošo iekšzemes pieprasījumu un stabilo ārējo pieprasījumu.

Latvijas nozīmīgākās eksporta preces 2003. gadā bija koksne un tās izstrādājumi (35.2% no eksporta kopapjoma), tekstilmateriāli un tekstilizstrādājumi (12.6%), metāli un to izstrādājumi (12.6%) un mašīnas un mehānismi, elektriskās iekārtas (7.1%). Gandrīz pusi no eksporta kāpuma nodrošināja koksnes un tās izstrādājumu izvedums. Būtiski palielinājās tekstilmateriālu un tekstilizstrādājumu, mašīnu un mehānismu, elektrisko iekārtu un metālu un to izstrādājumu eksports, bet samazinājās pārtikas rūpniecības produktu (ieskaitot alkoholiskos un bezalkoholiskos dzērienus un tabaku) un koksnes papīrmasas, papīra un kartona izvedums. Eksporta kāpumu ietekmēja gan to fiziskā apjoma, gan cenu pieaugums.

Preču importā 2003. gadā dominēja mašīnas un mehānismi, elektriskās iekārtas (21.1% no importa kopapjoma), transportlīdzekļi (10.5%), ķīmiskās rūpniecības un tās saskarnozaru produkcija (10.1%), minerālie produkti (9.9%) un metāli un to izstrādājumi (9.3%). Palielinājās visu preču imports, visvairāk – kapitālpreču un starppatēriņa preču ievadums. Gandrīz divas trešdaļas importa pieauguma noteica to fiziskā apjoma kāpums.

Latvijas nozīmīgākās ārējās tirdzniecības partneres preču eksportā un importā bija ES valstis (attiecīgi 61.8% no un 51.0% no kopapjoma). Lai gan ekonomiskā izaugsme Eiropā nebija

Portfolio investment recorded a net inflow (24.4 million lats). In the fourth quarter, residents' investment in equity and debt securities shrank by 9.2 million lats, with a particularly marked decline recorded for December when, with the Government consumption growing and domestic lending strengthening noticeably, banks required additional financial resources. On the liabilities side, a net flow in the amount of 15.2 million lats was recorded, largely resulting from an increase in non-residents' portfolio of securities issued by residents (primarily by banks and the Government).

Other investment recorded a net inflow (of 78.2 million lats). Other investment liabilities of residents grew by 216.6 million lats. Banks attracted demand and time deposits in the amount of 259.2 million lats. The Government, in turn, repaid loans in the amount of 49.5 million lats. Due to mainly banks increasing the volume of their loans and demand deposits abroad, other investment assets of residents went up by 138.4 million lats. Banks' other investment surplus was in the amount of 105.0 million lats. Other investment surplus of other sectors was 23.4 million lats, resulting from reduced amounts of trade credit to and long-term loans from non-residents.

Mainly as a result of the Bank of Latvia meeting its currency swap obligations, reserve assets decreased by 13.0 million lats in the fourth quarter.

In 2003, the current account deficit of the balance of payments was 542.9 million lats or 9.2% of GDP (7.6% in 2002). It was determined by a rise in the goods deficit (from 17.1% of GDP in 2002 to 19.4% of GDP in 2003) due to the imports of goods growing more rapidly (by 19.0%) than exports (by 13.9%), and reflecting the persisting growth in domestic demand and the moderately strengthening external demand.

Exports of wood and articles of wood (35.2% of total exports), textiles and textile articles (12.6%), base metals and articles of base metals (12.6%), and machinery and mechanical appliances, electrical equipment (7.1%) were the most important export goods of Latvia in 2003. Wood and articles of wood accounted for almost one half of exports growth. Exports of textiles and textile articles, machinery and mechanical appliances, electrical equipment, and base metals and articles of base metals grew substantially, whereas a decline was recorded for exports of prepared foodstuffs (including alcoholic and non-alcoholic beverages and tobacco), and pulp of wood, paper and paperboard. Growth in exports was equally affected by a rise in the export volume and the prices.

In 2003, imports of goods were dominated by machinery and mechanical appliances, electrical equipment (21.1% of total imports), transport vehicles (10.5%), products of the chemical and allied industries (10.1%), mineral products (9.9%), and base metals and articles of base metals (9.3%). Imports of all goods increased, capital and intermediate goods most notably. The expanding import volume determined almost two thirds of import growth.

Latvia's major foreign trade partners in exports and imports of goods were EU countries (with the share of 61.8% and 51.0% in total exports and imports, respectively). Though economic

strauja, Latvijas eksports uz ES valstīm palielinājās pat par 20.0%. Eksporta pieaugums uz NVS un pārējām valstīm nebija tik nozīmīgs, bet būtiski tas palielinājās uz Igauniju, Lietuvu, Norvēģiju un Ukrainu un samazinājās uz ASV. Latvijas nozīmīgākās partnervalstis preču eksportā bija Lielbritānija, Vācija, Zviedrija, Lietuva, Igaunija un Krievija, bet preču importā – Vācija, Lietuva, Krievija, Somija, Igaunija un Zviedrija.

Pakalpojumu pozitīvais saldo salīdzinājumā ar iepriekšējo gadu nedaudz samazinājās. Pārvaldījumu pakalpojumu pozitīvais saldo palielinājās, jo sniegto dzelzceļa un autotransporta pārvaldījumu pakalpojumu kāpums bija pietiekami augsts, lai segtu tranzīta pakalpojumu apjoma kritumu, ko izraisīja pa cauruļvadu veikto naftas piegāžu pārtraukšana. Braucienų negatīvais saldo, straujāk pieaugot ārvalstu ceļojumu tēriņiem, palielinājās par 17.9 milj. latu. Savukārt citu pakalpojumu pozitīvais saldo pieauga par 8.2 milj. latu, galvenokārt palielinoties sniegto būvniecības un finanšu starpniecības pakalpojumu apjomam.

Ievērojami pieaugot nerezidentu gūtajiem tiešo investīciju ienākumiem Latvijā, ienākumu negatīvais saldo salīdzinājumā ar 2002. gadu palielinājās par 29.1 milj. latu. Veiksmīga tiešo investīciju uzņēmumu darbība nodrošināja nerezidentu tiešo investīciju ienākumu pieaugumu par 45.0 milj. latu (līdz 140.8 milj. latu). Vislielākos tiešo investīciju ienākumus nerezidenti guva pasta, transporta, glabāšanas un sakaru nozarē, finanšu starpniecībā, apstrādes rūpniecībā, kā arī operācijās ar nekustamo īpašumu, nomā un citā komercdarbībā. Būtiski pieauga arī ārvalstīs nodarbināto rezidentu ienākumu apjoms.

Kārtējo pārvedumu pozitīvais saldo, galvenokārt palielinoties citu sektoru (t.sk. privātpersonu) saņemto pārvedumu apjomam, salīdzinājumā ar 2002. gadu pieauga par 135.0 milj. latu.

Kapitāla un finanšu konta pozitīvais saldo 2003. gadā bija 494.8 milj. latu. Kapitāls Latvijā galvenokārt iepļūda ārvalstu tiešo investīciju veidā, kā arī piesaistot nerezidentu noguldījumus un veicot aizņēmumus. Tiešo investīciju pozitīvais saldo bija 187.4 milj. latu jeb 3.2% no IKP. Latvijā ārvalstu tiešo investīciju veidā tika ieguldīti 205.6 milj. latu, galvenokārt tirdzniecībā, finanšu starpniecībā, apstrādes rūpniecībā un operācijās ar nekustamo īpašumu, nomā un citā komercdarbībā. Rezidentiem palielinot ieguldījumus parāda vērtspapīros, portfeļieguldījumu saldo, tāpat kā 2002. gadā, bija negatīvs (131.8 milj. latu). Citu ieguldījumu veidā rezidenti (galvenokārt bankas) piesaistīja 831.5 milj. latu, bet, rezidentiem galvenokārt noguldījumu veidā izvietojot līdzekļus ārvalstīs, citu ieguldījumu aktīvi 2003. gadā pieauga par 376.6 milj. latu. Banku citu ieguldījumu pozitīvais saldo bija 481.3 milj. latu, bet citu sektoru pozitīvais saldo – 41.2 milj. latu.

Rezerves aktīvi 2003. gadā palielinājās par 38.5 milj. latu.

growth in Europe was moderate, exports from Latvia to EU countries increased as much as by 20.0%. The expansion of exports to CIS countries and other countries was not so noteworthy, yet expanded substantially to Estonia, Lithuania, Norway and Ukraine but somewhat shrank to the US. Latvia's major partners in exports of goods were the United Kingdom, Germany, Sweden, Lithuania, Estonia and Russia, whereas goods were mainly imported from Germany, Lithuania, Russia, Finland, Estonia and Sweden.

The services surplus contracted slightly year-on-year. The transport services surplus increased, with the growth recorded for exports of transport services by railway and road sufficiently notable to offset the decline in transit services, caused by disruption of oil supply via pipeline. The travel services deficit grew by 17.9 million lats in line with the rapidly increasing foreign travel spending. The other services surplus, in turn, picked up 8.2 million lats mainly as a result of expanding exports of construction and financial intermediation services.

The notable rise in non-resident income from direct investment in Latvia determined a 29.1 million lats increase in the income deficit in comparison with the year 2002. Successful performance of direct investment enterprises secured an increase of 45.0 million lats in the income of non-residents from direct investment (reaching 140.8 million lats). Non-residents earned the largest income from direct investment in postal services, transport, storage and communications, financial intermediation, manufacturing as well as real estate, renting and other business activities. Income of residents from employment abroad also increased significantly.

The current transfers surplus grew by 135.0 million lats year-on-year mainly a result of a swift rise in the volume of current transfers received by other sectors (including private persons).

The net inflow of the capital and financial account reached 494.8 million lats in 2003. Capital inflow in Latvia was mainly ensured by foreign direct investment and non-resident deposits and loans. The direct investment inflow was in the amount of 187.4 million lats or 3.2% of GDP. In Latvia, 205.6 million lats were channeled as foreign direct investment mainly into trade, financial intermediation, manufacturing, and real estate, renting and other business activities. With residents investing more in debt securities, portfolio investment balance, like in 2002, was negative (131.8 million lats). Residents (mainly banks) attracted 831.5 million lats as other investment; on the assets side, other investment increased by 376.6 million lats in 2003 as residents placed their funds, mostly as deposits, abroad. The net inflow of other investment amounted to 481.3 million lats in the banking sector, reaching 41.2 million lats in other sectors.

Reserve assets picked up 38.5 million lats in 2003.

LATVIJAS MAKSĀJUMU BILANCES SAGATAVOŠANAS PAMATPRINCIPI

1. IEVADS

Maksājumu bilance ir statistikas pārskats par ekonomiskajiem darījumiem starp vienas valsts rezidentiem un pārējo pasauli (nerezidentiem) noteiktā periodā (mēnesī, ceturksnī, gadā).

Maksājumu bilance ietver tekošo kontu, kapitāla un finanšu kontu un statistisko novirzi.

Latvijā kopš 1992. gada maksājumu bilanci sagatavo un publicē katru ceturksni. No 1992. gada līdz 1999. gadam (ieskaitot) to veica Latvijas Republikas Centrālā statistikas pārvalde (tālāk tekstā – CSP). Saskaņā ar 1999. gada 10. augustā parakstīto Latvijas Bankas un CSP līgumu "Par valsts maksājumu bilances sagatavošanu", sākot ar informāciju par 2000. gada 1. ceturksni, maksājumu bilances sagatavošana ir Latvijas Bankas pārziņā.

Statistisko informāciju maksājumu bilances vajadzībām vāc saskaņā ar "Valsts statistikas likumu", kas paredz, ka viena no institūcijām, kuras Latvijas Republikā organizē un veic valsts statistikas darbu, ir Latvijas Banka. Likumā "Par Latvijas Banku" noteikts, ka Latvijas Banka vāc, reģistrē un apkopo maksājumu bilances sagatavošanai nepieciešamos statistikas datus.

2. MAKSĀJUMU BILANCES INFORMĀCIJAS AVOTI

Latvijas Banka gan pati vāc maksājumu bilances sagatavošanai nepieciešamos statistikas datus, gan izmanto citu institūciju savāktu informāciju. Maksājumu bilances informācijas avoti ir šādi.

TEKOŠAIS KONTS

Preces

Ārējās tirdzniecības statistika (CSP)
Pārskatu par transporta un starpniecības pakalpojumiem kopsavilkums (LB)
Pārskatu par zvejniecību kopsavilkums (CSP)
Latvijas Bankas peļņas un zaudējumu aprēķins (LB)
Nebanku ārējo maksājumu statistika (LB)

Pārvadājumi

Nebanku ārējo maksājumu statistika (LB)
Pārskatu par transporta un starpniecības pakalpojumiem kopsavilkums (LB)
Ārējās tirdzniecības statistika (CSP)

Braucieni

Latvijas Republikas robežu šķērsojušo personu apsekojuma statistika (CSP)
Latvijas Republikas robežu šķērsojušo personu skaits (CSP)
Nebanku ārējo maksājumu statistika (LB)

Citi pakalpojumi

Nebanku ārējo maksājumu statistika (LB)
Banku sektora statistika (LB)
Pārskats par pārapdrošināšanas prēmijām un atlīdzībām (FKTK)
Pārskats par Latvijas Republikas vēstniecību, pārstāvniecību un konsulātu ieņēmumiem un izdevumiem (ĀM)
Pārskats par ārvalstu vēstniecībām, pārstāvniecībām un

BASIC PRINCIPLES FOR COMPILING THE BALANCE OF PAYMENTS

1 INTRODUCTION

The balance of payments is a statistical statement summarizing the economic transactions of a country's residents with the rest of the world (non-residents) for a definite period of time (a month, a quarter, a year).

The balance of payments consists of the current account, the capital and financial account, and net errors and omissions.

Latvia's balance of payments has been compiled and published every quarter since 1992. From 1992 until 2000, this was done by the Central Statistical Bureau of Latvia (CSB). Pursuant to the agreement "On the Preparation of the National Balance of Payments" concluded between the Bank of Latvia and the CSB on August 10, 1999, the Bank is responsible for the compilation of the balance of payments as of the first quarter of 2000.

Balance of payments statistics are collected in accordance with the Law "On State Statistics", which names the Bank of Latvia among those institutions that organise and conduct statistical work in the Republic of Latvia. Likewise, the Law "On the Bank of Latvia" stipulates that the Bank of Latvia shall collect, register and compile balance of payments statistics.

2 SOURCES FOR THE BALANCE OF PAYMENTS

In compiling the balance of payments, the Bank of Latvia uses statistics collected by itself and other institutions. Data sources are as follows.

CURRENT ACCOUNT

Goods

Foreign trade statistics (CSB)
Aggregated data on transportation and intermediary services (BL)
Aggregated data on extraterritorial trade by shipping vessels (CSB)
Bank of Latvia's profit and loss statement (BL)
Statistics on non-bank external payments (BL)

Transportation

Statistics on non-bank external payments (BL)
Aggregated data on transportation and intermediary services (BL)
Foreign trade statistics (CSB)

Travel

Aggregated data on persons entering and leaving the country (CSB)
Number of persons entering and leaving the country (CSB)
Statistics on non-bank external payments (BL)

Other services

Statistics on non-bank external payments (BL)
Banking statistics (BL)
Reinsurance premiums and claims paid (FCMC)
Aggregated data on revenue and expenditure of Republic of Latvia embassies, representative offices and consulates (MFA)
Aggregated data on VAT repaid to foreign embassies,

konsulātiem atmaksāto pievienotās vērtības nodokli (VID)
 Latvijas Bankas peļņas un zaudējumu aprēķins (LB)
 Ārējās tirdzniecības statistika (CSP)

Ienākumi

Banku sektora statistika (LB)
 Pārskats par investīcijām kredītiestāžu pamatkapitālā (FKTK)
 Pārskats par kredītiestāžu auditēto gada peļņu/zaudējumiem un to sadalījumu (FKTK)
 Latvijas Bankas peļņas un zaudējumu aprēķins (LB)
 Pārskatu par ārējiem ieguldījumiem kopsavilkums (LB)
 Pārskatu par fizisko personu noslēgtajiem līgumiem darbam ārvalstīs kopsavilkums (LB)
 Darba statistika (CSP)
 Valsts budžeta ieņēmumi un izdevumi (VK)
 Valdības ārējais parāds (VK)
 Nebanku ārējo maksājumu statistika (LB)
 Pārskats par Latvijas Republikas vēstniecību, pārstāvniecību un konsulātu ieņēmumiem un izdevumiem (ĀM)
 Pārskats par ārvalstu vēstniecību, pārstāvniecību un konsulātu samaksātajām sociālās apdrošināšanas obligātajām iemaksām (VID)

Kārtējie pārvedumi

Nebanku ārējo maksājumu statistika (LB)
 Tehniskā palīdzība (VK un FM)
 Ārējās tirdzniecības statistika (CSP)
 Banku sektora statistika (LB)
 Valsts budžeta ieņēmumi un izdevumi (VK)
 Starptautisko naudas pārvedumu kopsavilkums (CSP)
 Latvijas Bankas peļņas un zaudējumu aprēķins (LB)
 Darba statistika (CSP)
 Pārskats par Latvijas Republikas vēstniecību, pārstāvniecību un konsulātu ieņēmumiem un izdevumiem (ĀM)
 Izmaksātās pensijas (VSAA)

KAPITĀLA KONTS

Tehniskā palīdzība (VK un FM)
 Nebanku ārējo maksājumu statistika (LB)

FINANŠU KONTS

Tiešās investīcijas

Pārskatu par ārējiem ieguldījumiem kopsavilkums (LB)
 Banku sektora statistika (LB)
 Pārskats par investīcijām kredītiestāžu pamatkapitālā (FKTK)
 Pārskats par akciju emisijas uzcenojuma sadalījumu kredītiestādēs (FKTK)
 Pārskats par kredītiestāžu auditēto gada peļņu/zaudējumiem un to sadalījumu (FKTK)
 Nebanku ārējo maksājumu statistika (LB)

Portfeļieguldījumi

Pārskatu par ārējiem ieguldījumiem kopsavilkums (LB)
 Banku sektora statistika (LB)
 Pārskats par investīcijām kredītiestāžu pamatkapitālā (FKTK)
 Latvijas Bankas bilance (LB)
 Valdības ārējais parāds (VK)
 Nebanku ārējo maksājumu statistika (LB)

representative offices and consulates (SRS)
 Bank of Latvia's profit and loss statement (BL)
 Foreign trade statistics (CSB)

Income

Banking statistics (BL)
 Aggregated data on investment in credit institutions' share capital (FCMC)
 Aggregated data on credit institutions' annual profit/loss, as verified by auditors, and its distribution (FCMC)
 Bank of Latvia's profit and loss statement (BL)
 Aggregated data on foreign investment (BL)
 Aggregated data on contracts concluded by natural persons for working abroad (BL)
 Labour statistics (CSB)
 Statistics on the state budget revenue and expenditure (ST)
 Government external debt (ST)
 Statistics on non-bank external payments (BL)
 Aggregated data on revenue and expenditure of Republic of Latvia embassies, representative offices and consulates (MFA)
 Aggregated data on social security contributions by foreign embassies, representative offices and consulates (SRS)

Current transfers

Statistics on non-bank external payments (BL)
 Technical assistance (ST and MF)
 Foreign trade statistics (CSB)
 Banking statistics (BL)
 Statistics on the state budget revenue and expenditure (ST)
 Aggregated data on international cash transfers (CSB)
 Bank of Latvia's profit and loss statement (BL)
 Labour statistics (CSB)
 Aggregated data on revenue and expenditure of Republic of Latvia embassies, representative offices and consulates (MFA)
 Aggregated data on pension payments (SSSA)

CAPITAL ACCOUNT

Technical assistance (ST and MF)
 Statistics on non-bank external payments (BL)

FINANCIAL ACCOUNT

Direct investment

Aggregated data on foreign investment (BL)
 Banking statistics (BL)
 Aggregated data on investment in credit institutions' share capital (FCMC)
 Aggregated data on the distribution of share premium at credit institutions (FCMC)
 Aggregated data on credit institutions' annual profit/loss, as verified by auditors, and its distribution (FCMC)
 Statistics on non-bank external payments (BL)

Portfolio investment

Aggregated data on foreign investment (BL)
 Banking statistics (BL)
 Aggregated data on investment in credit institutions' share capital (FCMC)
 Bank of Latvia's balance sheet (BL)
 Government external debt (ST)
 Statistics on non-bank external payments (BL)

Atvasinātie finanšu instrumenti

Latvijas Bankas bilance (LB)
 Banku sektora statistika (LB)
 Pārskatu par vērtspapīru darījumiem kopsavilkums (FKTK)
 Nebanku ārējo maksājumu statistika (LB)

Citi ieguldījumi

Pārskatu par ārējiem ieguldījumiem kopsavilkums (LB)
 Banku sektora statistika (LB)
 Latvijas Bankas bilance (LB)
 Valdības ārējais parāds (VK)
 Nebanku ārējo maksājumu statistika (LB)

Rezerves aktīvi

Latvijas Bankas bilance (LB)

AM – Latvijas Republikas Ārlietu ministrija
 CSP – Latvijas Republikas Centrālā statistikas pārvalde
 FKTK – Finanšu un kapitāla tirgus komisija
 FM – Latvijas Republikas Finanšu ministrija
 LB – Latvijas Banka
 VID – Valsts ieņēmumu dienests
 VK – Valsts kase
 VSAA – Valsts sociālās apdrošināšanas aģentūra

3. TEKOŠAIS KONTS

Tekošais konts rāda noteiktā periodā veikto preču un pakalpojumu eksportu un importu, ienākumus un izdevumus (darba samaksu, dividendes, procentus) un kārtējos pārvēdumus (pensijas, dāvinājumus, nodokļus u.c.), kas nav paredzēti ieguldījumiem.

3.1. Preces

Postenī "Preces", kas atspoguļo noteiktā periodā veikto preču eksportu un preču importu, ietver vispārējās nozīmes preces, preces pārstrādei, preču remontu, transporta organizāciju iegādātās preces un nemonetāro zeltu.

3.1.1. Vispārējās nozīmes preces

Informāciju par vispārējās nozīmes precēm gūst no CSP apkopotās ārējās tirdzniecības statistikas datiem, kas Latvijā tiek sagatavoti, izmantojot speciālās tirdzniecības sistēmas shēmu (preču eksportā un preču importā neiekļauj ārvalstīs ražoto preču ieveidumu muitas noliktavās un izveidumu no muitas noliktavām uz ārvalstīm). Pamatojoties uz muitas kravu deklarāciju datiem, eksporta apjomā iekļauj preces, ko izved pārdošanai ārvalstīs, reeksportu, t.i., Latvijā importētās preces, kas izvestas atpakaļ uz ārvalstīm, un humāno un līdzīgu palīdzību. Importa apjomā iekļauj preces, kas deklarētas patēriņam Latvijā, preces, kas ievestas Latvijā no muitas noliktavām, un humāno un līdzīgu palīdzību.

Muitas kravu deklarācijās preču eksportu uzrāda FOB¹ cenās, bet preču importu, sākot ar 2000. gadu, uzrāda CIF² cenās (līdz 2000. gadam preču imports muitas kravu deklarācijās tika uzrādīts gan FOB, gan CIF cenās). FOB cena ietver preces vērtību un transporta un apdrošināšanas izmaksas līdz eksportētājvalsts robežai. CIF cena ietver preces vērtību un transporta un apdrošināšanas izmaksas līdz importētājvalsts robežai. Lai nodrošinātu atbilstību starptautiskajiem standartiem, saskaņā ar ku-

¹ Free on board – franko uz kuģa klāja.

² Cost, insurance, freight – preces cena, apdrošināšana, vedmaksa.

Financial derivatives

Bank of Latvia's balance sheet (BL)
 Banking statistics (BL)
 Aggregated data on transactions with securities (FCMC)
 Statistics on non-bank external payments (BL)

Other investment

Aggregated data on foreign investment (BL)
 Banking statistics (BL)
 Bank of Latvia's balance sheet (BL)
 Government external debt (ST)
 Statistics on non-bank external payments (BL)

Reserve assets

Bank of Latvia's balance sheet (BL)

MFA – Ministry of Foreign Affairs
 CSB – Central Statistical Bureau of Latvia
 FCMC – Financial and Capital Market Commission
 MF – Ministry of Finance
 BL – Bank of Latvia
 SRS – State Revenue Service
 ST – State Treasury
 SSSA – State Social Security Agency

3 CURRENT ACCOUNT

The current account shows exports and imports of goods and services, income (salaries, wages, other benefits, dividends, interest payments), as well as current transfers (pensions, donations, taxes, etc.), which are not intended for investment, in a specified period of time.

3.1 Goods

Goods covers exports and imports of general merchandise, goods for processing, repairs on goods, goods procured in ports by carriers, and non-monetary gold in a specified period of time.

3.1.1 General Merchandise

Data on general merchandise are derived from foreign trade statistics, provided by the CSB. In compiling foreign trade statistics, the special trade system scheme is used. This means that where goods produced abroad are imported to and exported from customs warehouses such imports and exports are excluded from the total. Exports include goods listed in customs cargo declarations for exports and re-exports, i.e. exports of goods previously imported for domestic consumption, humanitarian and similar aid. Imports include goods declared for domestic consumption, goods imported from customs warehouses, humanitarian and similar aid.

In customs cargo declarations, exported goods are stated in FOB¹ value, while imported goods, as of 2000, are in CIF² value (until 2000, in both FOB and CIF values). FOB value is the price of a commodity on the border of the exporting country, which includes the transportation and insurance costs only up to the border. CIF value is the price of a commodity on the border of the importing country, which includes the transportation and insurance costs only up to the border. To provide for compliance with international standards, which require that

¹ Free on board.

² Cost, insurance, freight.

riem preču eksports un preču imports maksājumu bilancē uzrādāms FOB cenās, sākot ar 2000. gada janvāri, CSP katru mēnesi veic preču importa datu korekcijas, izmantojot koeficientus, kuri rāda FOB un CIF cenu vidējo attiecību 1998. un 1999. gadā. Lai nodrošinātu preču importa ģeogrāfisko dalījumu un gūtu korektu informāciju par kravu pārvadājumiem, korekcijas veic individuāli katram transporta veidam un preces izcelsmes valstij rezidentu un nerezidentu dalījumā. Ja muitas kravas deklarācijā preču vērtība norādīta ārvalstu valūtā, šo vērtību pārrēķina latos pēc Latvijas Bankas noteiktā attiecīgās ārvalstu valūtas kursa muitas kravas deklarācijas aizpildīšanas dienā.

Ārējās tirdzniecības statistikā tiek iekļauta arī informācija no CSP apkopotajiem pārskatiem par elektroenerģijas un dabasgāzes eksportu un importu.

Papildus ārējās tirdzniecības statistikas datiem tiek ietverta informācija no CSP apkopotajiem pārskatiem par tirdzniecības apjomu uz kuģiem, kas zvejo eksteritoriālajos ūdeņos, informācija par Latvijā ražotajām un muitas noliktavās ievestajām precēm, kuras tiek eksportētas (preces novērtē tajās pašās cenās, kādas tām reģistrētas, ievēdot muitas noliktavās), informācija no Latvijas Bankas peļņas un zaudējumu aprēķina par banknošu drukāšanas un monētu kalšanas izdevumiem un Latvijas Bankas apkopotās nebanku ārējo maksājumu statistikas.

3.1.2. Preces pārstrādei

Preces pārstrādei atspoguļo preces pārstrādei Latvijā un ārvalstīs. Preces pārstrādei Latvijā ir pārstrādei importētās preces ar saistībām par atpakaļzvešanu un pēc pārstrādes eksportētās preces. Preces pārstrādei ārvalstīs ir pārstrādei eksportētās preces ar saistībām par atpakaļzvešanu un pēc pārstrādes importētās preces. Visus darījumus reģistrē pilnā vērtībā (pārstrādei ievesto vai izvesto preču vērtība un pēc pārstrādes izvesto vai ievesto preču vērtība). Informāciju par precēm pārstrādei gūst, izmantojot CSP ārējās tirdzniecības statistikas datus, kas aprēķināti, pamatojoties uz muitas kravu deklarāciju datiem (pārreķinot cenas saskaņā ar 3.1.1. punktā minēto metodoloģiju).

3.1.3. Preču remonts

Preču remonta eksportā ietver to remontdarbu vērtību, kurus veikuši rezidenti, remontējot nerezidentu īpašumā esošos transportlīdzekļus, bet preču remonta importā – to remontdarbu vērtību, kurus veikuši nerezidenti, remontējot rezidentu īpašumā esošos transportlīdzekļus. Informāciju par preču remontu gūst no CSP veiktajiem aprēķiniem, izmantojot muitas kravu deklarāciju datus, Latvijas Bankas apkopoto pārskatu par transporta un starpniecības pakalpojumiem kopsavilkuma un nebanku ārējo maksājumu statistikas.

3.1.4. Transporta organizāciju iegādātās preces

Transporta organizāciju iegādātās preces ir preces, ko nerezidentu transporta organizācijas iegādājas Latvijā (eksports), bet rezidentu transporta organizācijas – ārvalstīs (imports). Šo datu avots ir Latvijas Bankas apkopoto pārskatu par transporta un starpniecības pakalpojumiem kopsavilkums.

exports and imports be presented on a FOB basis in the balance of payments, as of January 2000 data for imports of goods are adjusted every month. Adjustments, based on ratios showing the average relation between FOB and CIF values in 1998 and 1999, are made by the CSB. To ensure the breakdown of imports of goods by country and to obtain correct information on freight, adjustments are made for each mode of transport and country of goods' origin, stating separately resident carriers and non-resident carriers. Where the price of goods in a customs cargo declaration is stated in a foreign currency, it is translated into lats, applying the Bank of Latvia's exchange rate as on the day the customs cargo declaration was filled out.

Foreign trade statistics also include CSB data from reports on exports and imports of electricity and natural gas.

In addition to foreign trade statistics, the following data sources are used: reports on extraterritorial trade by shipping vessels (data compiled by the CSB), CSB information on goods produced in Latvia and exported from customs warehouses (such goods are stated at the prices they have upon entering customs warehouses), information on banknote production and coinage costs from the Bank of Latvia's profit and loss statement, and statistics on non-bank external payments, compiled by the Bank of Latvia.

3.1.2 Goods for Processing

Goods for processing covers goods for processing both in and outside Latvia. *Goods for processing in Latvia* includes imports of goods for processing and subsequent exports of these goods. *Goods for processing abroad* includes exports of goods for processing and subsequent imports of these goods. All transactions are recorded on a gross basis (the value of goods imported or exported for processing and the value of goods exported or imported after processing). Data on goods for processing are derived from foreign trade statistics, which is compiled by the CSB based on customs cargo declarations (prices are recalculated in accordance with the methodology described in section 3.1.1).

3.1.3 Repairs on Goods

Credit entries under *Repairs on goods* cover the value of repairs performed by residents on transport vehicles owned by non-residents, while debit entries, the value of repairs performed by non-residents on transport vehicles owned by residents. The CSB derives the relevant data from customs cargo declarations, as well as the Bank of Latvia's aggregated data on transportation and intermediary services, and statistics on non-bank external payments.

3.1.4 Goods Procured in Ports by Carriers

Goods procured in ports by carriers covers goods procured by non-resident carriers in Latvia (exports) and resident carriers abroad (imports). Data are derived from aggregated data on transportation and intermediary services, compiled by the Bank of Latvia.

3.1.5. Nemonētārais zelts

Informāciju par nemonētārā zelta (zelts, kas neietilpst rezerves aktīvos) eksportu un importu gūst, izmantojot Latvijas Bankas apkopotos nebanku ārējo maksājumu statistikas datus (tajos ietver informāciju par ārējiem maksājumiem, kuru apjoms, pārrēķināts latos pēc Latvijas Bankas noteiktā attiecīgās valūtas kursa darījuma dienā, pārsniedz 1 000 latu).

3.2. Pakalpojumi

3.2.1. Pārvadājumi

Pārvadājumi ir visi vienas valsts rezidentu sniegtie transporta pakalpojumi ārvalstīm. Tie ietver pasažieru pārvadājumus, kravu pārvadājumus, transportlīdzekļu nomu (kopā ar apkalpi) un citus transporta pakalpojumus un palīgdarbības.

Transporta pakalpojumus atspoguļo maksājumu bilances apakšpostēnos "Jūras transports", "Gaisa transports" un "Cits transports" (dzelzceļa, auto un cauruļvadu transports).

Latvijā informāciju par transporta pakalpojumiem gūst no Latvijas Bankas apkopoto pārskatu par transporta un starpniecības pakalpojumiem kopsavilkuma un nebanku ārējo maksājumu statistikas. Izmanto arī CSP apkopotos ārējās tirdzniecības statistikas datus un, lietojot 3.1. punktā minēto aprēķina metodiku, iegūst starpību starp importēto preču CIF un FOB cenās noteikto vērtību. No šīs starpības nodalīto pārvadājumu daļu uzrāda maksājumu bilances postenī "Pārvadājumi" atbilstoši transporta veidam. Datus par pasažieru pārvadājumiem ar gaisa transportu gūst, aprēķinot izmantojot valsts a/s "Starptautiskā lidosta "Rīga"" sniegto informāciju par aizlidojušo pasažieru skaitu aviokompāniju dalījumā, CSP datus par Latvijas Republikas robežu ar gaisa transportu šķērsojušo rezidentu un nerezidentu skaitu mēnesī un datus par katras aviokompānijas aviobiļešu vidējo cenu.

3.2.2. Braucieni

Postenī "Braucieni" ietver visas nerezidentu iegādātās preces un saņemtos pakalpojumus Latvijā un visus pirkumus (izmaksas), ko rezidenti veikuši ārvalstīs brauciena laikā. Šajā postenī neietver pasažieru starptautiskos pārvadājumus.

Par ceļotāju uzskata personu, kas ieradusies nerezidences valstī personiskā vai darījumu braucienā un uzturas šajā valstī ne ilgāk par vienu gadu. Izņēmums ir studenti, praktikanti un medicīnas iestāžu pacienti, kas tiek uzskatīti par ceļotājiem neatkarīgi no uzturēšanās laika nerezidences valstī.

Informācijai par braucieniem izmanto CSP apkopoto Latvijas Republikas robežu šķērsojušo personu apsekojuma statistiku. Robežkontroles punktos ceļotājus aptaujā četras reizes gadā, gūstot informāciju par nerezidentu izdevumiem Latvijā un par Latvijas rezidentu izdevumiem ārvalstīs. Ar matemātisko metožu palīdzību nosaka vienas personas vidējos izdevumus un, šos datus vispārinot, aprēķina kopējos ceļotāju izdevumus. Aprēķinos izmanto Latvijas Republikas Valsts robežsardzes reģistrēto valsts robežu šķērsojušo personu skaitu. Izmanto arī Latvijas Bankas apkopoto nebanku ārējo maksājumu statistiku.

3.1.5 Non-Monetary Gold

Data on exports and imports of non-monetary gold (gold that is not included in reserve assets) are derived from the Bank of Latvia's statistics on non-bank external payments, which include information on external payments, whose amount exceeds 1 000 lats when translated in lats according to the Bank of Latvia's exchange rates as on the day of the transaction.

3.2 Services

3.2.1 Transportation

Transportation covers all transportation services rendered by residents of an economy to the rest of the world that involve the carriage of passengers, the movement of goods (freight), rentals (charters) of carriers with crew, and related supporting and auxiliary services.

Transportation services are subdivided in the following categories: *Sea transport*, *Air transport* and *Other transport*. The latter includes transportation by rail, road and pipeline.

Data on transportation services rendered are derived from the Bank of Latvia's aggregated data on transportation and intermediary services and from statistics on non-bank external payments. Also, CSB foreign trade statistics are used to obtain, in accordance with the calculation methodology described in section 3.1, the difference between CIF and FOB values of imported goods. The share of transportation is set apart from the obtained figure and included under *Transportation* in the balance of payments. Data on passenger transportation by air are obtained by calculation, using data on the number of departing passengers by airlines, submitted by the international airport *Rīga*, CSB data on the monthly number of residents and non-residents crossing the state border by air and information on the average prices of airline tickets.

3.2.2 Travel

Travel covers all goods and services purchased by non-resident travellers in Latvia and all purchases (expense) made by residents when travelling outside Latvia. The international carriage of travellers, however, is excluded.

A traveller is an individual staying in an economy where he/she is not a resident for less than one year for the purpose of personal or business travel. This does not apply to students, trainees and medical patients, who remain residents of their economies of origin even if they stay in another economy for more than a year.

Data on travel are derived from CSB aggregated data on persons entering and leaving the country. Travellers are polled at border control points four times a year thus obtaining information about non-residents' spending in Latvia and residents' spending abroad. The average spending of a traveller is calculated by using mathematical methods; and thereafter, total spending of travellers is obtained. The number of travellers is available from the State Border Guard of the Republic of Latvia, which registers all persons entering and leaving the country. Likewise, the Bank of Latvia's statistics on non-bank external payments are used.

3.2.3. Citi pakalpojumi

Postenī "Citi pakalpojumi" ietver tos pakalpojumus, kurus neiekļauj postenī "Pārvadājumi" un "Braucieni". Šajā postenī atspoguļo sakaru pakalpojumus, būvniecību, apdrošināšanas pakalpojumus, finanšu pakalpojumus, informācijas pakalpojumus un datorpakalpojumus, autoratlīdzību un maksu par licencēm, citus komercdarbības pakalpojumus, individuālos, kultūras un atpūtas pakalpojumus un citur neklasificētus valdības pakalpojumus.

Informāciju par šiem pakalpojumiem sniedz galvenokārt Latvijas Bankas apkopotā nebanku ārējo maksājumu statistika. Izņemto arī Latvijas Bankas apkopotos banku sektora statistikas datus, Ārlietu ministrijas pārskatu par Latvijas Republikas vēstniecību, pārstāvniecību un konsulātu ieņēmumiem un izdevumiem un Finanšu un kapitāla tirgus komisijas pārskatu par pār-apdrošināšanas prēmijām un atlīdzībām. Datus par ārvalstu vēstniecību pārstāvniecību un konsulātu izdevumiem Latvijā gūst, aprēķinos izmantojot Valsts ieņēmumu dienesta sniegto informāciju par ārvalstu vēstniecībām, pārstāvniecībām un konsulātiem atmaksāto pievienotās vērtības nodokli. Informācijas avots ir arī CSP apkopotie ārējās tirdzniecības statistikas dati.

3.3. Ienākumi

3.3.1. Atlīdzība nodarbinātajiem

Šajā postenī ietver nerezidentu saņemto darba samaksu un Latvijas rezidentu nopelnīto darba samaksu ārvalstīs. Tajā iekļauj arī darba devēju par labu nodarbinātajiem veiktās iemaksas sociālās apdrošināšanas fondos un pensiju fondos.

Informācijas avoti ir CSP apkopotie darba statistikas dati un Latvijas Bankas apkopotā nebanku ārējo maksājumu statistika. Latvijas Banka izņemto arī pārskatu par fizisko personu noslēgtajiem līgumiem darbam ārvalstīs kopsavilkumu. Datus par ārvalstu vēstniecībās, pārstāvniecībās un konsulātos nodarbināto rezidentu darba samaksu gūst, aprēķinos izmantojot Valsts ieņēmumu dienesta sniegto informāciju par ārvalstu vēstniecību, pārstāvniecību un konsulātu samaksātajām sociālās apdrošināšanas obligātajām iemaksām.

3.3.2. Ieguldījumu ienākumi

Ieguldījumu ienākumi ir rezidentu gūtie ārvalstu finanšu aktīvu turēšanas ienākumi un maksājumi par ārvalstu finanšu saistībām. Kapitāla vērtības pieaugumu vai zudumus, kas rodas, turot finanšu aktīvus vai finanšu saistības, neuzskata par ieguldījumu ienākumiem. Tā ir daļa no aktīvu vai saistību vērtības, un to uzrāda kā kapitāla plūsmas finanšu kontā.

Ieguldījumu ienākumi atspoguļo tiešo investīciju, portfeļieguldījumu un citu ieguldījumu ienākumus. Tiešo investīciju ienākumi ietver līdzdalības ienākumus (dividendes un reinvestētā peļņa) un maksu par parādu. Dividendes ir līdzdalības vērtspapīru emitenta izmaksas no peļņas šo vērtspapīru turētājiem.

Reinvestētā peļņa ir ienākumi, kas tieši saistīti tikai ar tiešā investora līdzdalības daļu uzņēmumā. Tā ir uzņēmuma peļņas vai zaudējumu daļa, kas atbilstoši līdzdalības daļai pieder tiešajam investoram un paliek tiešo investīciju uzņēmuma rīcībā.

3.2.3 Other Services

Other services covers services not included under *Transportation and Travel*. Services included are communications services, construction services, insurance services, financial services, computer and information services, royalties and licence fees, other business services, personal, cultural and recreational services, and government services n.i.e.

Data on other services are mainly derived from the Bank of Latvia's statistics on non-bank external payments. Besides a number of other sources are used: banking statistics, compiled by the Bank of Latvia; aggregated data on revenue and expenditure of Republic of Latvia embassies, representative offices and consulates, compiled by the Ministry of Foreign Affairs; and data on reinsurance premiums and claims paid, compiled by the Financial and Capital Market Commission. Data on expenditure by foreign embassies, representative offices and consulates in Latvia are derived from the State Revenue Service's information on VAT repaid to foreign embassies, representative offices and consulates. Another source is CSB foreign trade statistics.

3.3. Income

3.3.1 Compensation of Employees

Compensation of employees comprises wages, salaries and other benefits earned by non-residents in Latvia and by residents outside Latvia. Social security contributions and payments to pension funds made by employers on behalf of employees are also included here.

Data are derived from labour statistics, compiled by the CSB, and statistics on non-bank external payments, compiled by the Bank of Latvia. Likewise, the Bank of Latvia uses aggregated data on contracts concluded by natural persons for working abroad. Data on wages and salaries received by residents employed at foreign embassies, representative offices and consulates are derived from data on social security contributions by foreign embassies, representative offices and consulates, compiled by the State Revenue Service.

3.3.2 Investment Income

Investment income covers income earned by a resident from holdings of foreign financial assets and payments on foreign financial liabilities. The increase or decrease in the value of capital arising from holdings of financial assets or financial liabilities is not included under *Investment income*. Either of the two is part of the value of an asset or a liability and has to be included in the financial account.

Investment income is divided into three categories: *Direct investment income*, *Portfolio investment income* and *Other investment income*. Direct investment income consists of income on equity (dividends and distributed branch profits, and reinvested earnings and undistributed branch profits) and income on debt (interest). Dividends are payments from the profit made by the issuer of equity securities to holders of securities.

Reinvested earnings are income directly related only to a direct investor's holding in an enterprise and are part of an enterprise's

Maksa par parādu ir ienākumi, ko samaksā parāda vērtspapīru vai līdzīgu finanšu aktīvu turētājiem. Līdzīgi finanšu aktīvi ir aizdevumi, tirdzniecības kredīti un noguldījumi.

Tiešo investīciju ienākumu atspoguļošanas laiks ir atkarīgs no ienākuma veida. Dividendes uzrāda tajā periodā, kurā tās izmaksā, t.i., kad tās kļūst pieejamas investoram. Reinvestēto peļņu uzrāda tajā periodā, kurā tā iegūta. Procentu ienākumus atspoguļo, izmantojot uzkrāšanas principu. Tiešo investīciju ienākumu datu avoti ir Latvijas Bankas apkopoto pārskatu par ārējiem ieguldījumiem kopsavilkums, nebanku ārējo maksājumu statistika, banku sektora statistika un Finanšu un kapitāla tirgus komisijas sniegtais pārskats par investīcijām kredītiestāžu pamatkapitālā un pārskats par kredītiestāžu auditēto gada peļņu/zaudējumiem un to sadalījumu.

Portfeļieguldījumu ienākumus, tāpat kā tiešo investīciju ienākumus, maksājumu bilancē uzrāda ieguldījumu instrumentu dalījumā: līdzdalības ienākumi (dividendes) un ienākumi par parāda vērtspapīriem (obligācijas un parādzīmes, naudas tirgus instrumenti). Portfeļieguldījumu ienākumu datu avoti ir Latvijas Bankas apkopoto pārskatu par ārējiem ieguldījumiem kopsavilkums, nebanku ārējo maksājumu statistika, banku sektora statistika, Latvijas Bankas peļņas un zaudējumu aprēķins un Valsts kases apkopotā informācija par valdības ārējo parādu.

Citi ieguldījumu ienākumi ir ienākumi no ieguldījumiem, kas neattiecas uz tiešo investīciju un portfeļieguldījumu ienākumiem. Citu ieguldījumu ienākumu datu avoti ir Latvijas Bankas apkopoto pārskatu par ārējiem ieguldījumiem kopsavilkums, nebanku ārējo maksājumu statistika, banku sektora statistika, Latvijas Bankas peļņas un zaudējumu aprēķins un Valsts kases apkopotā informācija par valdības ārējo parādu.

3.4. Kārtējie pārvedumi

Kā kārtējos pārvedumus atspoguļo darījumus, kuros rezidents bez atlīdzības piešķir nerezidentam preces, pakalpojumus, finanšu aktīvus vai nefinanšu aktīvus, kas nav paredzēti ieguldījumiem. Kārtējos pārvedumus iedala valdības kārtējos pārvedumos un citu sektoru kārtējos pārvedumos. Valdības kārtējie pārvedumi ietver visus pārvedumus, kuru devējs vai saņēmējs ir valdība vai pašvaldība. Latvijā kārtējo pārvedumu kredīterakstus valdības sektorā veido saņemtie dāvinājumi.

Kārtējo pārvedumu datu avoti ir Valsts kases sniegtā informācija par ārvalstu un starptautisko organizāciju piešķirto līdzekļu izlietojumu palīdzības programmām un Finanšu ministrijas dati par reģistrēto ārvalstu un starptautisko organizāciju finansēto tehniskās palīdzības projektu finansējuma apjomu. Debetierakstos uzrāda Latvijas valdības iestāžu iemaksas starptautiskajās organizācijās. Datus par citu sektoru kārtējiem pārvedumiem sniedz Latvijas Bankas apkopotā nebanku ārējo maksājumu statistika, CSP apkopoto starptautisko naudas pārvedumu kopsavilkums, Latvijas Bankas peļņas un zaudējumu aprēķins un Valsts sociālās apdrošināšanas aģentūras apkopotā informācija par rezidentu no ārvalstīm saņemtajām pensijām un nereziden-

profit or loss that in proportion to the holding belongs to the direct investor and remains at the disposal of the direct investment enterprise.

Income on debt is interest payable to holders of debt securities or similar financial assets. Similar financial assets are loans, trade credits and deposits.

The time of recording for direct investment income depends on the type of investment. Dividends are recorded at the time they become due for payment, i.e. when they are made available to the investor. Reinvested earnings are recorded upon incurring. Income on debt (interest) is recorded on an accruals basis. Data on the above income are mainly derived from the Bank of Latvia's aggregated data on foreign investment, non-bank external payments and banking statistics, as well as aggregated data on investment in credit institutions' share capital and credit institutions' profit/loss (as verified by auditors) and its distribution, compiled by the Financial and Capital Market Commission.

For the balance of payments purposes, portfolio investment income, as direct investment income, is shown in breakdown by investment instrument: income on equity (dividends), debt securities (bonds and notes, money market instruments). Data on portfolio investment income are derived from aggregated data on foreign investment, non-bank external payments and banking statistics, compiled by the Bank of Latvia, the Bank of Latvia's profit and loss statement, as well as the State Treasury's statistics on government foreign debt.

Other investment income comprises income on investment other than direct investment and portfolio investment. Data are derived from aggregated data on foreign investment, statistics on non-bank external payments and banking statistics, compiled by the Bank of Latvia, the Bank of Latvia's profit and loss statement, as well as the State Treasury's statistics on government foreign debt.

3.4 Current Transfers

Current transfers covers transactions where a resident, without any compensation, provides a non-resident with goods, services, financial or non-financial assets that are not intended for investment. Current transfers consist of current transfers of the general government and other sectors. Current transfers of the general government are those where either the donor or the recipient is the central government or the local government. Credit entries in the general government sector include donations.

Data are obtained from the State Treasury (on the use of funds received from foreign countries and international organisations for the needs of assistance programs) and the Ministry of Finance (on the amount of funds committed under registered technical assistance projects financed by foreign countries and international organisations). Contributions of governmental institutions to international organisations are recorded as debit entries. Data on other sectors' current transfers are derived from statistics on non-bank external payments, compiled by the Bank of Latvia, aggregated data on international cash transfers, compiled by the CSB, the Bank of Latvia's profit and loss statement, and information on pensions paid by foreign governments to

tiem izmaksātajām pensijām. Kredīterakstos uzrāda arī muitas kravu deklarāciju datus par humānās palīdzības apjomu.

Latvian residents and pensions paid to non-residents, compiled by the State Social Security Agency. Data on the scope of humanitarian aid as indicated in customs cargo declarations are also included as credit entries in *Current transfers*.

4. KAPITĀLA UN FINANŠU KONTS

4 CAPITAL AND FINANCIAL ACCOUNT

4.1. Kapitāla konts

4.1 Capital Account

Kapitāla kontā iekļauti divi posteņi – "Kapitāla pārvedumi" un "Neproducētie nefinanšu aktīvi". Kapitāla pārvedumi ietver darījumus, kuros rezidents bez atlīdzības piešķir nerezidentam finanšu aktīvus vai nefinanšu aktīvus, kas paredzēti ieguldījumiem. Neproducētie nefinanšu aktīvi ietver darījumus, kas saistīti ar aktīviem, kurus lieto vai kuri nepieciešami preču ražošanā un pakalpojumu sniegšanā, bet paši netiek radīti (zemes pirkšana un pārdošana), un darījumus, kas saistīti ar nemateriāliem aktīviem (patenti, autortiesības, preču zīmes, franšīzes u.c.). Kapitāla konta datu avoti ir Valsts kases sniegtā informācija par ārvalstu un starptautisko organizāciju piešķirto līdzekļu izlietojumu palīdzības programmām un Finanšu ministrijas dati par reģistrēto ārvalstu un starptautisko organizāciju finansēto tehniskās palīdzības projektu finansējuma apjomu, kā arī Latvijas Bankas apkopotā nebanku ārējo maksājumu statistika.

The capital account has two categories: *Capital transfers* and *Non-produced non-financial assets*. Capital transfers are transfers where a resident, without any compensation, transfers financial or non-financial assets intended for investment to a non-resident. Non-produced non-financial assets include transactions with fixed assets that are used or are necessary for use when manufacturing goods and rendering services and are not produced (buying and selling of land), and transactions involving non-produced intangibles (patented entities, copyright, trade marks, franchise, etc.).

Data are obtained from the State Treasury (on the use of funds received from foreign countries and international organisations for the needs of assistance programs) and the Ministry of Finance (on the amount of funds committed under registered technical assistance projects financed by foreign countries and international organisations), as well as from statistics on non-bank external payments, compiled by the Bank of Latvia.

4.2. Finanšu konts

4.2 Financial Account

Finanšu kontā ietver darījumus ar finanšu aktīviem un finanšu pasīviem starp rezidenti un nerezidenti. Finanšu konta sniegtā informācija ļauj spriest par finanšu resursu pietiekamību tekošajā kontā uzrādīto darījumu finansēšanai.

The financial account reflects transactions involving financial assets and liabilities where one party to a transaction is a resident and the other a non-resident. The financial account reflects the financial resources available for financing current account transactions.

Finanšu kontā ierakstus atspoguļo kā neto pārmaiņas, t.i., kā starpību starp kredīta un debeta grāmatojumiem (ar "+" zīmi tiek uzrādīta resursu ieplūde valstī un ar "-" zīmi – resursu aizplūde no valsts). Finanšu konts ietver piecas lielas finanšu resursu grupas – tiešās investīcijas, portfeļieguldījumus, atvasinātos finanšu instrumentus, citus ieguldījumus un rezerves aktīvus.

All entries in the financial account reflect net changes, i.e. a difference between credit and debit entries (inflow of funds is shown with the sign "+", while outflow of funds is shown with the sign "-"). The financial account can be divided in five categories: *Direct investment*, *Portfolio investment*, *Financial derivatives*, *Other investment* and *Reserve assets*.

4.2.1. Tiešās investīcijas

4.2.1 Direct Investment

Tiešās investīcijas ir vienas valsts rezidenta (tiešā investora) ieguldījumi citas valsts uzņēmumā (tiešo investīciju uzņēmumā), ja rezidenta līdzdalība uzņēmuma pamatkapitālā ir 10% vai vairāk. Tiešajām investīcijām raksturīgas ilgtermiņa attiecības starp tiešo investoru un tiešo investīciju uzņēmumu. Tiešais investors var būt gan fiziskā, gan juridiskā persona. Tiešo investīciju uzņēmums ir uzņēmums, kurā tiešajam investoram pieder 10% vai vairāk parasto akciju (daļu) vai balsstiesību.

Direct investment is investment made by a resident of one economy (direct investor) in an enterprise residing in another economy (direct investment enterprise), where such investment is 10 or more percent of an enterprise's capital. Direct investment means a long-term relationship between a direct investor and a direct investment enterprise. Direct investor can be either a natural or a legal person. A direct investment enterprise is an enterprise where a direct investor holds 10 percent or more of ordinary shares or voting rights.

Tiešās investīcijas ietver pašu kapitālu, reinvestēto peļņu un citu kapitālu. Pašu kapitāls ietver filiāļu kapitālu, meitasuzņēmumu un saistīto uzņēmumu akcijas (daļas) un citus kapitāla ieguldījumus. Šajā postenī uzrāda iepriekš piesaistīto ieguldījumu pārpirkšanu un pilnīgi jaunus ieguldījumus tiešo investīciju uzņēmumā. Reinvestētā peļņa ir ienākumi, kas tieši saistīti tikai ar tiešā investora līdzdalības daļu uzņēmumā. Tā ir uzņēmuma peļņas vai zaudējumu daļa, kas atbilstoši līdzdalības daļai pieder tiešajam investoram un paliek tiešo investīciju uzņēmuma rīcībā.

Direct investment is subdivided in three categories: *Equity capital*, *Reinvested earnings* and *Other capital*. *Equity capital* covers capital of branches, shares in subsidiaries and affiliated enterprises as well as other capital investments. The acquisition of the initial investment and subsequent investments in a direct investment enterprise are also included. Reinvested earnings are income directly related only to a direct investor's holding in an enterprise and are part of an enterprise's profit or loss that

Cits kapitāls ietver aizņēmumus un aizdevumus, kas veikti starp tiešajiem investoriem un tiešo investīciju uzņēmumiem. Tiešo investīciju uzņēmuma līdzdalību tiešā investora kapitālā un prasības pret tiešo investoru arī atspoguļo kā tiešo investīciju kapitālu.

Informāciju par tiešajām investīcijām sniedz Latvijas Bankas apkopoto pārskatu par ārējiem ieguldījumiem kopsavilkums, banku sektora statistika un Finanšu un kapitāla tirgus komisijas sniegtais pārskats par investīcijām kredītiestāžu pamatkapitālā, pārskats par akciju emisijas uzcenojuma sadalījumu kredītiestādēs un pārskats par kredītiestāžu auditēto gada peļņu/zaudējumiem un to sadalījumu. Tiek izmantota arī Latvijas Bankas apkopotā nebanku ārējo maksājumu statistika.

4.2.2. Portfeļieguldījumi

Portfeļieguldījumi ietver tādus darījumus ar vērtspapīriem, kurus nevar kvalificēt kā tiešās investīcijas un rezerves aktīvus. Portfeļieguldījumu darījumā ieguldītāja mērķis ir ieguldījuma vērtības pieaugums vai iespēja saņemt dividendes vai procentu ienākumus no ieguldītajiem resursiem, nevis tieši ietekmēt uzņēmuma pārvaldes institūcijas. Portfeļieguldījumu darījumi ietver gan īstermiņa finanšu instrumentus, gan ilgtermiņa finanšu instrumentus. Portfeļieguldījumu raksturīga iezīme ir finanšu instrumentu brīva tirgošana vērtspapīru tirgū. Maksājumu bilanci portfeļieguldījumus klasificē pēc finanšu instrumenta veida: līdzdalības vērtspapīri un parāda vērtspapīri (obligācijas un parādzīmes, naudas tirgus instrumenti).

Portfeļieguldījumi līdzdalības vērtspapīros (gan no jauna emitētās, gan otrreizējā tirgū apgrozībā esošās akcijas) ietver akciju (daļu) pirkšanu un pārdošanu, ja tās apstiprina nerezidenta līdzdalību uzņēmuma pamatkapitālā mazāk nekā 10% apjomā.

Portfeļieguldījumi obligācijās un parādzīmēs ietver darījumus, kuru rezultātā nerezidenti, kas nav tiešie investori vai tiešo investīciju uzņēmumi, pērk un pārdod to valdījumā esošos parāda vērtspapīrus, kuru emisijas brīdī noteiktais dzēšanas termiņš pārsniedz vienu gadu. Kā portfeļieguldījumus atspoguļo arī šo parāda vērtspapīru dzēšanu.

Naudas tirgus instrumentu emisijas brīdī noteiktais dzēšanas termiņš ir līdz vienam gadam (ieskaitot).

Katru portfeļieguldījumu veidu atspoguļo sektoru dalījumā (monētārās iestādes, valdība, bankas, citi sektori).

Monētāro iestāžu portfeļieguldījumu datu avots ir Latvijas Bankas bilance. Informāciju par valdības un banku sektoru portfeļieguldījumiem sniedz Latvijas Bankas apkopotā banku sektora statistika, Finanšu un kapitāla tirgus komisijas sagatavotais pārskats par investīcijām kredītiestāžu pamatkapitālā un Valsts kases apkopotie valdības ārējā parāda dati. Informāciju par citu sektoru portfeļieguldījumiem gūst no Latvijas Bankas apkopoto pārskatu par ārējiem ieguldījumiem kopsavilkuma. Tiek izmantota arī Latvijas Bankas apkopotā nebanku ārējo maksājumu statistika.

in proportion to the holding belongs to the direct investor and remains at the disposal of the direct investment enterprise. *Other capital* covers borrowing and lending transactions conducted between a direct investor and a direct investment enterprise. Holdings of a direct investment enterprise in the equity of a direct investor and claims on a direct investor are also reported as direct investment.

Data on direct investment are derived from aggregated data on foreign investment, banking statistics and statistics on non-bank external payments, compiled by the Bank of Latvia, as well as aggregated data on investment in credit institutions' share capital, distribution of share premium at credit institutions and credit institutions' profit/loss (as verified by auditors) and its distribution, compiled by the Financial and Capital Market Commission.

4.2.2 Portfolio Investment

Portfolio investment covers transactions with securities other than classified under the categories *Direct investment* and *Reserve assets*. Portfolio investment is investment made with the purpose of increasing the value of an investment, earning dividends or interest. Such investment is not made with the aim of influencing the management of an enterprise. Portfolio investment includes short- and long-term financial instruments. Financial instruments included under *Portfolio investment* are usually tradable. For the balance of payments purposes, *Portfolio investment* is subdivided into *Equity securities* and *Debt securities* (bonds and notes, money market instruments).

Portfolio investment in equity securities (new share issues and shares traded in the secondary market) covers buying and selling of shares that give the holder the right to a holding of less than 10 percent in an enterprise's capital.

Portfolio investment in bonds and notes includes transactions where a non-resident that is not a direct investor or a direct investment enterprise buys and sells debt securities of original maturity of over one year. The redemption of such debt securities is also reflected under *Portfolio investment*.

Money market instruments have original maturity of one year or less.

Each category of portfolio investment is further subdivided by institutional sector (monetary authorities, the general government, banks and other sectors).

Data on portfolio investment of monetary authorities are derived from the Bank of Latvia's balance sheet. Data on portfolio investment in the general government sector and the banking sector are obtained from banking statistics, compiled by the Bank of Latvia, aggregated data on investment in credit institutions' share capital, compiled by the Financial and Capital Market Commission, and statistics on the government foreign debt, compiled by the State Treasury. Data regarding portfolio investment in other sectors are derived from the Bank of Latvia's aggregated data on foreign investment. Likewise, statistics on non-bank external payments, compiled by the Bank of Latvia, are used.

4.2.3. Atvasinātie finanšu instrumenti

Atvasinātie finanšu instrumenti ietver darījumus ar biržās tirgotajiem nākotnes līgumiem (*futures*), ārpusbiržās nākotnes līgumiem (*forwards*) un iespējas līgumiem (*options*), kuri noslēgti starp rezidentu un nerezidentu, un citiem līgumiem, kuri noslēgti uz kāda reāla vai nosacīta aktīva pamata un kuru vērtība atkarīga no procentu likmju, valūtas kursu, akciju cenu, akciju indeksu, preču cenu un citu līdzīgu faktoru pārmaiņām periodā no līguma noslēgšanas datuma līdz līguma izpildes datumam. Ieguldījumus atvasinātajos finanšu instrumentos maksājumu bilancē atspoguļo sektoru dalījumā (monetārās iestādes, valdība, bankas, citi sektori).

Informāciju par ieguldījumiem atvasinātajos finanšu instrumentos gūst no Latvijas Bankas bilances, banku sektora statistikas, Finanšu un kapitāla tirgus komisijas apkopoto pārskatu par vērtspapīru darījumiem kopsavilkuma un Latvijas Bankas apkopotās nebanku ārējo maksājumu statistikas.

4.2.4. Citi ieguldījumi

Citi ieguldījumi ir visi finanšu darījumi, kurus neietver tiešajās investīcijās, portfeļieguldījumos, atvasinātajos finanšu instrumentos un rezerves aktīvos. Maksājumu bilancē citus ieguldījumus atspoguļo ieguldījuma veidu (tirdzniecības kredīti, aizdevumi, aizņēmumi, nauda un noguldījumi, citi aktīvi, citi pasīvi) un sektoru (monetārās iestādes, valdība, bankas, citi sektori) dalījumā.

Tirdzniecības kredīti ir darījumi, kuru rezultātā preču pārdevējs vai pakalpojumu sniedzējs piegādā preces vai sniedz pakalpojumus avansā (ar pēcsamaksu) vai preču pircējs vai pakalpojumu saņēmējs veic avansa maksājumus (priekšsamaksu).

Aizdevumi ir darījumi, kuru rezultātā kreditors, vienojoties ar debitoru, nodod tam finanšu aktīvus, un, ja pretī tiek saņemts parādu apstiprinošs dokuments, to nevar pārdot vai nodot tālāk.

Nauda un noguldījumi ietver rezidentu veikto noguldījumu palielinājumu un samazinājumu ārvalstu kredītiestādēs, ārvalstu valūtas pārmaiņas kasē un nerezidentu veikto noguldījumu palielinājumu un samazinājumu Latvijas bankās.

Citi aktīvi un citi pasīvi ietver jebkurus citus darījumus, kas nav kvalificējami kā tirdzniecības kredīti, aizdevumi, aizņēmumi un nauda un noguldījumi.

Informācijas par citiem ieguldījumiem avots ir Latvijas Bankas apkopoto pārskatu par ārējiem ieguldījumiem kopsavilkums un banku sektora statistika. Izmanto arī Latvijas Bankas apkopoto nebanku ārējo maksājumu statistiku. Informāciju par monetāro iestāžu citiem ieguldījumiem sniedz Latvijas Bankas bilancē, bet informāciju par valdības sektora citiem ieguldījumiem gūst no Valsts kases apkopotās informācijas par valdības ārējo parādu.

4.2.5. Rezerves aktīvi

Latvijas Banka pārvalda rezerves aktīvus un var tos jebkurā laikā izmantot tiešai maksājumu nesabalansētības finansēšanai, netiešai maksājumu nesabalansētības apjoma regulēšanai un nacionālās valūtas kursa ietekmēšanai, izmantojot valūtas intervences. Maksājumu bilancē rezerves aktīvus veido monetārais

4.2.3 Financial Derivatives

The following contractual arrangements are stated under *Financial derivatives*: futures, forwards and options, provided contracting parties are a resident and a non-resident, and other contracts that are concluded based on a real or notional asset and whose value is dependent upon interest rates, exchange rates, share prices, stock indexes, goods prices and other similar factors in the period beginning on the day the contract is concluded and ending on the day the contract matures. Investment in financial derivatives is further subdivided by sector (monetary authorities, the general government, banks and other sectors).

Data on investment in financial derivatives are derived from the Bank of Latvia's balance sheet, banking statistics, aggregated data on transactions with securities, compiled by the Financial and Capital Market Commission, and statistics on non-bank external payments, compiled by the Bank of Latvia.

4.2.4 Other Investment

Other investment covers all financial transactions that are not included under *Direct investment*, *Portfolio investment*, *Financial derivatives* and *Reserve assets*. For the balance of payments purposes, other investment is broken down by type of investment (trade credits, loans, currency and deposits, other assets, and other liabilities) and institutional sector (monetary authorities, the general government, banks and other sectors).

Trade credits are transactions, where the seller delivers goods or services in advance at a deferred payment or where the buyer of goods or services makes an advance payment.

Loans are transactions, where the creditor, upon an agreement with the debtor, transfers financial assets to the debtor; and if the creditor receives a document confirming the debt, it cannot be sold or transferred to a third party.

Currency and deposits covers an increase or a decrease in deposits made by residents in non-resident credit institutions, changes in foreign currency in vault and an increase or a decrease in non-residents' deposits with Latvian banks.

Other assets and *Other liabilities* include any other transaction that cannot be classified under *Trade credits*, *Loans* and *Currency and deposits*.

Data on other investment are derived from aggregated data on foreign investment and banking statistics, compiled by the Bank of Latvia. Statistics on non-bank external payments, compiled by the Bank of Latvia, are also used. Data on other investment of monetary authorities come from the Bank of Latvia's balance sheet, whereas data on other investment of the general government are derived from information on the government external debt, provided by the State Treasury.

4.2.5 Reserve Assets

The Bank of Latvia manages reserve assets and is entitled to use them at any time to finance directly or to manage indirectly payments imbalances and to influence the exchange rate of the national currency by intervening in the market. Reserve assets are comprised of monetary gold, Special Drawing Rights

zelts, speciālās aizņēmuma tiesības (XDR), rezerves pozīcija Starptautiskajā Valūtas fondā, aktīvi ārvalstu valūtās (nauda, noguldījumi, vērtspapīri) un citas prasības.

Finanšu aktīvus, kuri ir monetārās iestādes rīcībā un kurus nevar kvalificēt kā rezerves aktīvus, pieskaita portfeļieguldījumiem vai citiem ieguldījumiem.

Informāciju par rezerves aktīviem gūst no Latvijas Bankas bilances.

5. LATVIJAS STARPTAUTISKO INVESTĪCIJU BILANCE

Starptautisko investīciju bilance ir statistikas pārskats, kas atspoguļo rezidentu ārējo aktīvu un ārējo pasīvu kopējo apjomu noteiktā datumā. Starptautisko investīciju bilancē investīcijas iedala aktīvos un pasīvos. Gan aktīvi, gan pasīvi ietver tiešās investīcijas, portfeļieguldījumus, atvasinātos finanšu instrumentus un citus ieguldījumus, bet aktīvi – arī rezerves aktīvus. Starptautisko investīciju bilances datu avoti ir tādi paši kā maksājumu bilances finanšu kontam.

6. LATVIJAS ĀRĒJAIS PARĀDS

Pārskatu par Latvijas ārējo parādu Latvijas Banka sniedz saskaņā ar starptautisko finanšu institūciju ieteikumiem un izmantojot starptautisko investīciju bilances datus.

Ārējā parāda dati sniegti sektoru (valdība, monetārās iestādes, bankas, citi sektori), ieguldījuma veidu un termiņu dalījumā.

Neto ārējais parāds ir starpība starp visu sektoru parādu radošajām ārējām prasībām un ārējām saistībām.

(XDR), reserve position in the International Monetary Fund, foreign exchange (currency, deposits and securities) and other claims.

Financial assets that are at the disposal of a monetary authority and that cannot be classified as reserve assets are shown under *Portfolio investment* or *Other investment*.

Data on reserve assets are derived from the Bank of Latvia's balance sheet.

5 LATVIA'S INTERNATIONAL INVESTMENT POSITION

The international investment position is a statistical statement reflecting the total foreign assets and liabilities of residents at a specified date. For the purposes of the international investment position, investment is subdivided in assets and liabilities, which include direct investment, portfolio investment, financial derivatives and other investment (assets also include reserve assets). Sources for the international investment position are the same as for the financial account of the balance of payments.

6 LATVIA'S EXTERNAL DEBT

The Bank of Latvia reports information on Latvia's external debt in accordance with the recommendations of international financial organisations. International investment position data are used in presenting external debt.

External debt data are disseminated in breakdown by sector (the general government, monetary authorities, banks and other sectors), instrument and term.

Net external debt is the difference between all sectors' external claims and external liabilities with debt creating nature.

EIROPAS KOPIENAS EKONOMISKĀS DARBĪBAS STATISTISKĀ KLASIFIKĀCIJA (NACE)
STATISTICAL CLASSIFICATION OF ECONOMIC ACTIVITIES IN THE EUROPEAN COMMUNITY (NACE)

Pirmā redakcija
 First revision

Darbības apraksts	Kods Code		Description
	Sekcija Section	Nodaļa Divison	
Lauksaimniecība, medniecība un mežsaimniecība	A	01..02	Agriculture, hunting and forestry
Lauksaimniecība, medniecība un ar to saistīti pakalpojumi		01	Agriculture, hunting and related service activities
Mežsaimniecība, kokmateriālu sagatavošana un ar to saistīti pakalpojumi		02	Forestry, logging and related service activities
Zvejniecība	B	05	Fishing
Zvejniecība, zivjaudzētavu un zivsaimniecību darbība; ar zvejniecību saistīti pakalpojumi		05	Fishing, operation of fish hatcheries and fish farms; service activities incidental to fishing
Ieguves rūpniecība un karjeru izstrāde	C	10..14	Mining and quarrying
Ogļu un brūnoglū ieguve; kūdras ieguve		10	Mining of coal and lignite; extraction of peat
Jēlnaftas un dabasgāzes ieguve; ar jēlnaftas un dabasgāzes ieguvi saistīti pakalpojumi, izņemot izpētes darbus		11	Extraction of crude petroleum and natural gas; service activities incidental to oil and gas extraction excluding surveying
Urāna un torija rūdu ieguve		12	Mining of uranium and thorium metal ores
Metāla rūdu ieguve	D	13	Mining of metal ores
Pārējā ieguves rūpniecība un karjeru izstrāde		14	Other mining and quarrying
Apstrādes rūpniecība	D	15..37	Manufacturing
Pārtikas produktu un dzērienu ražošana		15	Manufacture of food products and beverages
Tabakas izstrādājumu ražošana		16	Manufacture of tobacco products
Tekstilizstrādājumu ražošana		17	Manufacture of textiles
Apģērbu ražošana; kažokādu apstrāde un krāsošana		18	Manufacture of wearing apparel; dressing and dyeing of fur
Ādu mīcēšana un apstrāde; čemodānu, somu, zirglietu un apavu ražošana		19	Tanning and dressing of leather; manufacture of luggage, handbags, saddlery, harness and footwear
Koksnes, koka un korķa izstrādājumu ražošana, izņemot mēbeles; salmu un pito izstrādājumu ražošana		20	Manufacture of wood and of products of wood and cork, except furniture; manufacture of articles of straw and plaiting materials
Celulozes, papīra un papīra izstrādājumu ražošana		21	Manufacture of pulp, paper and paper products
Izdevējdarbība, poligrāfija un ierakstu reproducēšana		22	Publishing, printing and reproduction of recorded media
Koksa, naftas pārstrādes produktu un kodoldegvielas ražošana		23	Manufacture of coke, refined petroleum products and nuclear fuel
Ķīmisko vielu, to izstrādājumu un ķīmisko šķiedru ražošana		24	Manufacture of chemicals and chemical products
Gumijas un plastmasas izstrādājumu ražošana		25	Manufacture of rubber and plastic products
Pārējo nemetālisko minerālu izstrādājumu ražošana		26	Manufacture of other non-metallic mineral products
Metālu ražošana		27	Manufacture of basic metals
Gatavo metālizstrādājumu ražošana, izņemot mašīnas un iekārtas		28	Manufacture of fabricated metal products, except machinery and equipment
Cituro neklasificētu mašīnu un iekārtu ražošana		29	Manufacture of machinery and equipment n.e.c.
Biroja tehnikas un datoru ražošana		30	Manufacture of office machinery and computers
Cituro neklasificētu elektrisko mašīnu un aparātu ražošana		31	Manufacture of electrical machinery and apparatus n.e.c.
Radio, televīzijas un sakaru iekārtu un aparatūras ražošana		32	Manufacture of radio, television and communication equipment and apparatus
Medicīnisko, precīzijas un optisko instrumentu, pulksteņu ražošana	33	Manufacture of medical, precision and optical instruments, watches and clocks	
Automobiļu, piekabju un puspiekabju ražošana	34	Manufacture of motor vehicles, trailers and semi-trailers	
Pārējo transportlīdzekļu ražošana	35	Manufacture of other transport equipment	
Mēbeļu ražošana; cituro neklasificēta ražošana	36	Manufacture of furniture; manufacturing n.e.c.	
Otreizējā pārstrāde	37	Recycling	
Elektroenerģija, gāzes un ūdens apgāde	E	40..41	Electricity, gas and water supply
Elektroenerģija, gāzes, tvaika un karstā ūdens apgāde		40	Electricity, gas, steam and hot water supply
Ūdens ieguve, attīrīšana un sadale		41	Collection, purification and distribution of water
Būvniecība	F	45	Construction

(turpinājums)

(cont.)

Darbības apraksts	Kods Code		Description
	Sekcija Section	Nodaļa Division	
Vairumtirdzniecība un mazumtirdzniecība; automobiļu, motociklu, individuālās lietošanas priekšmetu un sadzīves aparātūras un iekārtu remonts	G	50..52	Wholesale and retail trade; repair of motor vehicles, motorcycles and personal and household goods
Automobiļu un motociklu pārdošana, tehniskā apkope un remonts; automobiļu degvielas mazumtirdzniecība		50	Sale, maintenance and repair of motor vehicles and motorcycles; retail sale of automotive fuel
Vairumtirdzniecība un komisijas tirdzniecība, izņemot automobiļus un motociklus		51	Wholesale trade and commission trade, except of motor vehicles and motorcycles
Mazumtirdzniecība, izņemot automobiļus un motociklus; individuālās lietošanas priekšmetu un sadzīves aparātūras un iekārtu remonts		52	Retail trade, except of motor vehicles and motorcycles; repair of personal and household goods
Viesnīcas un restorāni	H	55	Hotels and restaurants
Transports, glabāšana un sakari	I	60..64	Transport, storage and communication
Sauszemes transports; cauruļvadu transports		60	Land transport; transport via pipelines
Ūdens transports		61	Water transport
Gaisa transports		62	Air transport
Transporta papilddarbību un palīgdarbību veidi; tūrisma aģentūru darbība		63	Supporting and auxiliary transport activities; activities of travel agencies
Pasts un sakari		64	Post and telecommunications
Finanšu starpniecība		J	65..67
Finanšu starpniecība, izņemot apdrošināšanu un pensiju finansēšanu	65		Financial intermediation, except insurance and pension funding
Apdrošināšana un pensiju finansēšana, izņemot obligāto sociālo apdrošināšanu	66		Insurance and pension funding, except compulsory social security
Finanšu starpniecību papildinoša darbība	67		Activities auxiliary to financial intermediation
Operācijas ar nekustamo īpašumu, noma un cita komercdarbība	K	70..74	Real estate, renting and business activities
Operācijas ar nekustamo īpašumu		70	Real estate activities
Mašīnu un iekārtu (bez operatora) iznomāšana un individuālās lietošanas priekšmetu un sadzīves aparātūras un iekārtu iznomāšana		71	Renting of machinery and equipment without operator and of personal and household goods
Datori un ar tiem saistītas darbības		72	Computer and related activities
Zinātniskās pētniecības darbs		73	Research and development
Cita komercdarbība		74	Other business activities
Valsts pārvalde un aizsardzība; obligātā sociālā apdrošināšana	L	75	Public administration and defence; compulsory social security
Izglītība	M	80	Education
Veselība un sociālā aprūpe	N	85	Health and social work
Pārējie komunālie, sociālie un individuālie pakalpojumi	O	90..93	Other community, social and personal service activities
Notekūdeņu un atkritumu likvidēšana, attīrīšana u.tml. darbība		90	Sewage and refuse disposal, sanitation and similar activities
Citru neklasificētu organizāciju darbība		91	Activities of membership organizations n.e.c.
Atpūta, kultūra un sports		92	Recreational, cultural and sporting activities
Pārējo pakalpojumu sniegšana		93	Other service activities
Neklasificēta darbība		00	Kind of activity not classified

TABULAS

Latvijas maksājumu bilance (galvenie rādītāji; 1999–2003) <i>tūkst. latu</i>	24
<i>tūkst. ASV dolāru</i>	25
Latvijas maksājumu bilance ceturkšņu dalījumā (galvenie rādītāji) <i>tūkst. latu</i>	26
<i>tūkst. ASV dolāru</i>	27
Latvijas maksājumu bilance (1999–2003) <i>tūkst. latu</i>	28
<i>tūkst. ASV dolāru</i>	34
Latvijas maksājumu bilance ceturkšņu dalījumā <i>tūkst. latu un tūkst. ASV dolāru</i>	40
Latvijas starptautisko investīciju bilance <i>tūkst. latu un tūkst. ASV dolāru</i>	52
Latvijas ārējais parāds <i>tūkst. latu un tūkst. ASV dolāru</i>	58
Uzkrātās ārvalstu tiešās investīcijas Latvijā darbības veidu dalījumā <i>tūkst. latu</i>	60
Uzkrātās ārvalstu tiešās investīcijas Latvijā valstu dalījumā <i>tūkst. latu</i>	62

TABLES

Latvia's Balance of Payments (principal items; 1999–2003) <i>in thousands of lats</i>	24
<i>in thousands of US dollars</i>	25
Latvia's Balance of Payments by Quarter (principal items) <i>in thousands of lats</i>	26
<i>in thousands of US dollars</i>	27
Latvia's Balance of Payments (1999–2003) <i>in thousands of lats</i>	28
<i>in thousands of US dollars</i>	34
Latvia's Balance of Payments by Quarter <i>in thousands of lats and in thousands of US dollars</i>	40
Latvia's International Investment Position <i>in thousands of lats and in thousands of US dollars</i>	52
Latvia's External Debt <i>in thousands of lats and in thousands of US dollars</i>	58
Foreign Direct Investment Stock in Latvia by Kind of Activity <i>in thousands of lats</i>	60
Foreign Direct Investment Stock in Latvia by Investing Country <i>in thousands of lats</i>	62

LATVIJAS MAKSĀJUMU BILANCE (GALVENIE RĀDĪTĀJI; 1999–2003)
LATVIA'S BALANCE OF PAYMENTS (PRINCIPAL ITEMS; 1999–2003)

(tūkst. latu)

(in thousands of lats)

Postenis	BOPSY	1999	2000	2001	2002	2003	Components
TEKOŠAIS KONTS	4 993	-379 552	-301 022	-460 609	-396 083	-542 943	CURRENT ACCOUNT
PRECES ¹	4 100	-598 329	-644 034	-848 993	-888 437	-1 137 803	GOODS ¹
Kredīts	2 100	1 108 687	1 248 465	1 391 572	1 588 232	1 808 543	Credit
Debets	3 100	-1 707 016	-1 892 499	-2 240 565	-2 476 668	-2 946 346	Debit
PAKALPOJUMI	4 200	196 578	267 847	311 315	337 400	334 074	SERVICES
Kredīts	2 200	599 387	735 370	746 717	773 332	871 970	Credit
Debets	3 200	-402 809	-467 523	-435 402	-435 932	-537 896	Debit
IENĀKUMI	4 300	-32 117	15 788	27 782	-4 787	-33 931	INCOME
Kredīts	2 300	92 524	131 121	174 823	178 060	208 238	Credit
Debets	3 300	-124 641	-115 333	-147 041	-182 847	-242 169	Debit
KĀRTĒJIE PĀRVEDUMI	4 379	54 316	59 376	49 287	159 741	294 717	CURRENT TRANSFERS
Kredīts	2 379	66 521	123 404	139 075	330 387	518 653	Credit
Debets	3 379	-12 205	-64 027	-89 788	-170 646	-223 936	Debit
KAPITĀLA UN FINANŠU KONTS	4 996	358 995	317 211	430 573	431 312	494 837	CAPITAL AND FINANCIAL ACCOUNT
KAPITĀLA KONTS	4 994	7 390	17 793	28 016	10 991	19 211	CAPITAL ACCOUNT
Kredīts	2 994	7 390	23 341	35 032	15 200	22 150	Credit
Debets	3 994	0	-5 547	-7 016	-4 208	-2 938	Debit
FINANŠU KONTS	4 995	351 605	299 418	402 557	420 321	475 626	FINANCIAL ACCOUNT
TIEŠĀS INVESTĪCIJAS	4 500	192 978	243 149	94 850	232 385	187 417	DIRECT INVESTMENT
Ārvalstīs	4 505	-9 756	-5 802	-7 694	-4 937	-18 136	Direct investment abroad
Latvijā	4 555	202 734	248 951	102 544	237 322	205 553	Direct investment in Latvia
PORTFEĻĒGULDĪJUMI	4 600	159 929	-196 219	78 717	-143 832	-131 831	PORTFOLIO INVESTMENT
Aktīvi	4 602	33 128	-211 000	-36 770	-137 873	-166 413	Assets
Līdzdalības vērtspapīri	4 610	44 626	-24 525	3 777	-1 727	3 275	Equity securities
Parāda vērtspapīri	4 619	-11 498	-186 475	-40 546	-136 147	-169 688	Debt securities
Pasīvi	4 652	126 801	14 781	115 487	-5 959	34 582	Liabilities
Līdzdalības vērtspapīri	4 660	3 842	-4 616	462	14 781	16 314	Equity securities
Parāda vērtspapīri	4 669	122 959	19 397	115 024	-20 740	18 268	Debt securities
ATVASINĀTIE FINANŠU INSTRUMENTI	4 910	0	1 186	610	7 981	3 520	FINANCIAL DERIVATIVES
Aktīvi	4 900	0	1 340	2 156	-4 549	-2 627	Assets
Pasīvi	4 905	0	-154	-1 546	12 530	6 147	Liabilities
CITI IEGULDĪJUMI	4 700	65 301	246 419	421 055	322 807	454 972	OTHER INVESTMENT
Aktīvi	4 703	-147 567	-220 998	-42 160	-291 281	-376 568	Assets
Monetārās iestādes	4 703 A	70	-14	103	-121	279	Monetary authorities
Valdība	4 703 B	0	-230	-4 236	3 952	85	General government
Bankas	4 703 C	-161 840	-226 890	-67 725	-295 446	-357 660	Banks
Citi sektori	4 703 D	14 203	6 136	29 697	333	-19 271	Other sectors
Pasīvi	4 753	212 868	467 417	463 215	614 088	831 540	Liabilities
Monetārās iestādes	4 753 A	-5 127	-6 046	-5 331	-6 856	-5 850	Monetary authorities
Valdība	4 753 B	8 222	-4 646	4 610	-1 908	-61 959	General government
Bankas	4 753 C	207 603	441 452	335 815	601 121	838 927	Banks
Citi sektori	4 753 D	2 170	36 657	128 121	21 732	60 422	Other sectors
REZERVES AKTĪVI	4 800	-66 603	4 883	-192 674	979	-38 452	RESERVE ASSETS
NOVIRZE	4 998	20 557	-16 189	30 036	-35 230	48 106	NET ERRORS AND OMISSIONS

¹ Dati koriģēti atbilstoši "Latvijas maksājumu bilances sagatavošanas pamatprincipu" 3.1. sadaļā "Preces" atspoguļotajai metodoloģijai (sk. 12.–14. lpp.).

¹ Data have been adjusted in accordance with the relevant methodology as described in section 3.1 "Goods" of the Basic Principles for Compiling the Balance of Payments (see pp. 12–14).

LATVIJAS MAKSĀJUMU BILANCE (GALVENIE RĀDĪTĀJI; 1999–2003)
LATVIA'S BALANCE OF PAYMENTS (PRINCIPAL ITEMS; 1999–2003)

(tūkst. ASV dolāru)

(in thousands of US dollars)

Postenis	BOPSY	1999	2000	2001	2002	2003	Components
TEKOŠAIS KONTS	4 993	-653 565	-493 453	-732 123	-647 260	-955 917	CURRENT ACCOUNT
PRECES ¹	4 100	-1 027 059	-1 058 133	-1 350 717	-1 444 230	-1 997 732	GOODS ¹
Kredits	2 100	1 889 080	2 058 326	2 215 795	2 575 728	3 170 980	Credit
Debets	3 100	-2 916 139	-3 116 460	-3 566 512	-4 019 958	-5 168 712	Debit
PAKALPOJUMI	4 200	335 958	442 731	495 887	544 527	583 382	SERVICES
Kredits	2 200	1 024 468	1 212 678	1 188 977	1 252 344	1 527 109	Credit
Debets	3 200	-688 510	-769 947	-693 090	-707 817	-943 727	Debit
IENĀKUMI	4 300	-55 417	24 425	44 334	-7 304	-58 645	INCOME
Kredits	2 300	158 231	215 511	278 442	288 655	364 927	Credit
Debets	3 300	-213 648	-191 085	-234 109	-295 959	-423 571	Debit
KĀRTĒJIE PĀRVEDUMI	4 379	92 953	97 524	78 373	259 747	517 078	CURRENT TRANSFERS
Kredits	2 379	113 881	202 888	221 284	537 404	911 529	Credit
Debets	3 379	-20 928	-105 364	-142 911	-277 657	-394 451	Debit
KAPITĀLA UN FINANŠU KONTS	4 996	615 686	520 358	683 543	704 236	871 117	CAPITAL AND FINANCIAL ACCOUNT
KAPITĀLA KONTS	4 994	12 617	29 438	44 619	17 722	34 029	CAPITAL ACCOUNT
Kredits	2 994	12 617	38 445	55 809	24 588	39 157	Credit
Debets	3 994	0	-9 008	-11 190	-6 866	-5 128	Debit
FINANŠU KONTS	4 995	603 069	490 921	638 924	686 514	837 088	FINANCIAL ACCOUNT
TIEŠĀS INVESTĪCIJAS	4 500	330 572	400 497	151 346	374 248	327 625	DIRECT INVESTMENT
Ārvalstīs	4 505	-16 899	-9 559	-12 446	-8 083	-31 695	Direct investment abroad
Latvijā	4 555	347 471	410 056	163 792	382 331	359 320	Direct investment in Latvia
PORTFEĻĒGULDĪJUMI	4 600	273 484	-321 079	127 017	-229 261	-224 797	PORTFOLIO INVESTMENT
Aktīvi	4 602	58 076	-346 265	-56 997	-219 709	-286 426	Assets
Līdzdalības vērtspapīri	4 610	77 093	-40 128	6 615	-1 795	5 945	Equity securities
Parāda vērtspapīri	4 619	-19 017	-306 137	-63 612	-217 914	-292 371	Debt securities
Pasīvi	4 652	215 408	25 186	184 015	-9 551	61 629	Liabilities
Līdzdalības vērtspapīri	4 660	6 619	-7 050	758	22 360	29 365	Equity securities
Parāda vērtspapīri	4 669	208 789	32 236	183 256	-31 911	32 265	Debt securities
ATVASINĀTIE FINANŠU INSTRUMENTI	4 910	0	1 897	838	12 976	6 142	FINANCIAL DERIVATIVES
Aktīvi	4 900	0	2 153	3 475	-7 060	-4 671	Assets
Pasīvi	4 905	0	-256	-2 636	20 037	10 814	Liabilities
CITI IEGULDĪJUMI	4 700	113 178	402 371	664 519	530 659	797 001	OTHER INVESTMENT
Aktīvi	4 703	-250 112	-360 535	-67 121	-475 907	-666 015	Assets
Monētārās iestādes	4 703 A	118	-40	169	-206	500	Monetary authorities
Valdība	4 703 B	0	-442	-6 746	6 231	251	General government
Bankas	4 703 C	-275 320	-370 263	-106 541	-483 985	-634 621	Banks
Citi sektori	4 703 D	25 090	10 209	45 997	2 053	-32 145	Other sectors
Pasīvi	4 753	363 290	762 907	731 640	1 006 566	1 463 016	Liabilities
Monētārās iestādes	4 753 A	-8 735	-10 094	-8 435	-11 204	-10 423	Monetary authorities
Valdība	4 753 B	14 134	-7 529	7 325	-2 991	-112 032	General government
Bankas	4 753 C	353 942	719 261	529 121	984 101	1 479 440	Banks
Citi sektori	4 753 D	3 949	61 268	203 629	36 660	106 031	Other sectors
REZERVES AKTĪVI	4 800	-114 165	7 234	-304 797	-2 108	-68 884	RESERVE ASSETS
NOVIRZE	4 998	37 879	-26 905	48 580	-56 976	84 800	NET ERRORS AND OMISSIONS

¹ Dati koriģēti atbilstoši "Latvijas maksājumu bilances sagatavošanas pamatprincipu" 3.1. sadaļā "Preces" atspoguļotajai metodoloģijai (sk. 12.–14. lpp.).

¹ Data have been adjusted in accordance with the relevant methodology as described in section 3.1 "Goods" of the Basic Principles for Compiling the Balance of Payments (see pp. 12–14).

LATVIJAS MAKSĀJUMU BILANCE CETURKŠŅU DALĪJUMĀ (GALVENIE RĀDĪTĀJI)
LATVIA'S BALANCE OF PAYMENTS BY QUARTER (PRINCIPAL ITEMS)

(tūkst. latu)
(in thousands of lats)

Postenis	BOPSY	2002				2003				Components
		I	II	III	IV	I	II	III ¹	IV	
TEKOŠAIS KONTS	4 993	-35 948	-107 277	-109 634	-143 225	-71 256	-149 667	-156 684	-165 336	CURRENT ACCOUNT
PRECES ²	4 100	-170 130	-215 409	-219 908	-282 989	-224 866	-268 411	-321 837	-322 689	GOODS ²
Kredits	2 100	348 183	403 748	418 077	418 224	403 988	465 480	452 129	486 946	Credit
Debets	3 100	-518 313	-619 157	-637 985	-701 213	-628 854	-733 891	-773 966	-809 635	Debit
PAKALPOJUMI	4 200	95 335	95 547	71 170	75 348	95 443	86 404	86 795	65 433	SERVICES
Kredits	2 200	185 148	204 199	197 615	186 369	203 411	221 594	237 633	209 332	Credit
Debets	3 200	-89 813	-108 652	-126 445	-111 022	-107 968	-135 191	-150 839	-143 899	Debit
IENĀKUMI	4 300	6 536	-21 800	-11 562	22 039	4 141	-32 931	-17 092	11 950	INCOME
Kredits	2 300	43 219	42 367	42 529	49 945	48 971	49 801	54 864	54 602	Credit
Debets	3 300	-36 682	-64 167	-54 091	-27 906	-44 830	-82 732	-71 956	-42 651	Debit
KĀRTĒJIE PĀRVEDUMI	4 379	32 311	34 386	50 666	42 378	54 027	65 271	95 450	79 970	CURRENT TRANSFERS
Kredits	2 379	64 510	71 187	95 173	99 517	96 211	117 399	146 160	158 883	Credit
Debets	3 379	-32 199	-36 800	-44 507	-57 139	-42 184	-52 128	-50 710	-78 914	Debit
KAPITĀLA UN FINANŠU KONTS	4 996	49 399	94 360	128 781	158 773	58 575	118 660	144 506	173 095	CAPITAL AND FINANCIAL ACCOUNT
KAPITĀLA KONTS	4 994	3 676	2 492	2 221	2 602	1 270	5 619	4 965	7 358	CAPITAL ACCOUNT
Kredits	2 994	4 382	3 412	3 878	3 527	1 951	6 305	6 005	7 888	Credit
Debets	3 994	-706	-920	-1 657	-926	-681	-686	-1 040	-531	Debit
FINANŠU KONTS	4 995	45 723	91 868	126 560	156 171	57 306	113 041	139 542	165 737	FINANCIAL ACCOUNT
TIEŠĀS INVESTĪCIJAS	4 500	68 689	81 242	60 849	21 605	62 435	62 358	15 365	47 258	DIRECT INVESTMENT
Ārvalstīs	4 505	359	-2 821	364	-2 837	-4 072	-1 676	-9 268	-3 119	Direct investment abroad
Latvijā	4 555	68 331	84 063	60 486	24 442	66 508	64 034	24 634	50 378	Direct investment in Latvia
PORTFEĻIEGULDĪJUMI	4 600	-30 708	-64 387	-19 968	-28 769	-38 409	-19 866	-97 933	24 378	PORTFOLIO INVESTMENT
Aktīvi	4 602	-30 457	-64 446	-14 500	-28 470	-41 799	-33 172	-100 625	9 184	Assets
Līdzdalības vērtspapīri	4 610	-13 136	879	1 061	9 470	375	-678	1 796	1 782	Equity securities
Parāda vērtspapīri	4 619	-17 321	-65 325	-15 561	-37 940	-42 174	-32 494	-102 421	7 401	Debt securities
Pasīvi	4 652	-251	59	-5 468	-299	3 390	13 305	2 692	15 195	Liabilities
Līdzdalības vērtspapīri	4 660	20 451	8 129	-13 745	-54	641	6 150	515	9 007	Equity securities
Parāda vērtspapīri	4 669	-20 702	-8 070	8 278	-245	2 749	7 156	2 176	6 188	Debt securities
ATVASINĀTIE FINANŠU INSTRUMENTI	4 910	-447	5 017	2 065	1 346	-5 090	4 429	1 236	2 945	FINANCIAL DERIVATIVES
Aktīvi	4 900	-2 607	-6 559	6 739	-2 122	-1 946	-2 153	1 545	-74	Assets
Pasīvi	4 905	2 160	11 576	-4 674	3 468	-3 144	6 581	-309	3 019	Liabilities
CITI IEGULDĪJUMI	4 700	-346	37 649	125 787	159 717	-50 929	139 421	288 281	78 198	OTHER INVESTMENT
Aktīvi	4 703	-111 902	-17 666	-4 458	-157 255	-28 349	-95 459	-114 398	-138 361	Assets
Monētārās iestādes	4 703 A	8	110	45	-283	61	88	-17	147	Monetary authorities
Valdība	4 703 B	1 854	1 208	902	-12	-724	-155	147	817	General government
Bankas	4 703 C	-87 935	-34 665	8 645	-181 492	-2 777	-83 987	-118 971	-151 926	Banks
Citi sektori	4 703 D	-25 829	15 681	-14 051	24 532	-24 909	-11 405	4 442	12 601	Other sectors
Pasīvi	4 753	111 556	55 315	130 245	316 972	-22 580	234 880	402 680	216 559	Liabilities
Monētārās iestādes	4 753 A	4 878	-5 594	-4 200	-1 941	-1 663	-1 341	-1 231	-1 614	Monetary authorities
Valdība	4 753 B	-944	-1 271	121	186	-10 348	-2 356	294	-49 549	General government
Bankas	4 753 C	120 540	50 039	122 228	308 314	-5 408	209 696	377 734	256 905	Banks
Citi sektori	4 753 D	-12 919	12 141	12 096	10 413	-5 161	28 882	25 883	10 818	Other sectors
REZERVES AKTĪVI	4 800	8 535	32 347	-42 173	2 271	89 298	-73 300	-67 408	12 958	RESERVE ASSETS
NOVIRZE	4 998	-13 451	12 917	-19 147	-15 547	12 680	31 007	12 178	-7 759	NET ERRORS AND OMISSIONS

¹ Dati precizēti.

² Data have been revised.

² Dati koriģēti atbilstoši "Latvijas maksājumu bilances sagatavošanas pamatprincipu" 3.1. sadaļā "Preces" atspoguļotajai metodoloģijai (sk. 12.–14. lpp.).

² Data have been adjusted in accordance with the relevant methodology as described in section 3.1 "Goods" of the Basic Principles for Compiling the Balance of Payments (see pp. 12–14).

LATVIJAS MAKSĀJUMU BILANCE CETURKŠŅU DALĪJUMĀ (GALVENIE RĀDĪTĀJI)
LATVIA'S BALANCE OF PAYMENTS BY QUARTER (PRINCIPAL ITEMS)

(tūkst. ASV dolāru)
(in thousands of US dollars)

Postenis	BOPSY	2002				2003				Components
		I	II	III	IV	I	II	III ¹	IV	
TEKOŠAIS KONTS	4 993	-56 152	-171 453	-181 738	-237 917	-122 058	-261 657	-272 897	-299 304	CURRENT ACCOUNT
PRECES ²	4 100	-265 832	-343 925	-364 431	-470 041	-384 833	-468 919	-560 579	-583 401	GOODS ²
Kredits	2 100	544 045	644 600	692 666	694 416	691 257	812 811	787 783	879 129	Credit
Debets	3 100	-809 878	-988 525	-1 057 098	-1 164 457	-1 076 090	-1 281 730	-1 348 362	-1 462 530	Debit
PAKALPOJUMI	4 200	148 979	152 462	117 953	125 133	163 255	150 760	151 220	118 147	SERVICES
Kredits	2 200	289 324	326 023	327 455	309 543	348 000	386 933	413 977	378 200	Credit
Debets	3 200	-140 345	-173 561	-209 501	-184 410	-184 745	-236 172	-262 757	-260 054	Debit
IENĀKUMI	4 300	10 206	-34 912	-19 183	36 584	7 089	-57 540	-29 773	21 579	INCOME
Kredits	2 300	67 533	67 652	70 465	83 005	83 788	86 960	95 571	98 608	Credit
Debets	3 300	-57 327	-102 564	-89 648	-46 421	-76 699	-144 501	-125 343	-77 029	Debit
KĀRTĒJIE PĀRVEDUMI	4 379	50 495	54 922	83 922	70 408	92 431	114 042	166 234	144 371	CURRENT TRANSFERS
Kredits	2 379	100 808	113 662	157 642	165 292	164 605	205 027	254 566	287 330	Credit
Debets	3 379	-50 313	-58 740	-73 720	-94 884	-72 174	-90 985	-88 332	-142 959	Debit
KAPITĀLA UN FINANŠU KONTS	4 996	77 244	149 724	213 550	263 718	100 198	206 892	251 603	312 423	CAPITAL AND FINANCIAL ACCOUNT
KAPITĀLA KONTS	4 994	5 748	3 972	3 683	4 319	2 175	9 848	8 652	13 355	CAPITAL ACCOUNT
Kredits	2 994	6 852	5 445	6 432	5 859	3 341	11 039	10 461	14 316	Credit
Debets	3 994	-1 104	-1 473	-2 748	-1 541	-1 167	-1 191	-1 809	-961	Debit
FINANŠU KONTS	4 995	71 496	145 752	209 867	259 399	98 023	197 044	242 951	299 069	FINANCIAL ACCOUNT
TIEŠĀS INVESTĪCIJAS	4 500	107 311	130 224	100 824	35 889	106 818	108 945	26 796	85 066	DIRECT INVESTMENT
Ārvalstīs	4 505	561	-4 517	596	-4 723	-6 973	-2 941	-16 141	-5 640	Direct investment abroad
Latvijā	4 555	106 750	134 740	100 228	40 612	113 791	111 886	42 937	90 707	Direct investment in Latvia
PORTFEĻIEGULDĪJUMI	4 600	-47 908	-100 750	-33 065	-47 538	-65 600	-34 528	-170 585	45 917	PORTFOLIO INVESTMENT
Aktīvi	4 602	-47 568	-101 226	-23 892	-47 023	-71 395	-57 997	-175 284	18 249	Assets
Līdzdalības vērtspapīri	4 610	-20 536	1 418	1 762	15 561	618	-1 189	3 100	3 417	Equity securities
Parāda vērtspapīri	4 619	-27 032	-102 644	-25 654	-62 584	-72 012	-56 808	-178 383	14 833	Debt securities
Pasīvi	4 652	-340	476	-9 172	-515	5 794	23 469	4 699	27 667	Liabilities
Līdzdalības vērtspapīri	4 660	31 972	13 351	-22 870	-94	1 099	10 846	906	16 513	Equity securities
Parāda vērtspapīri	4 669	-32 312	-12 876	13 698	-421	4 695	12 623	3 793	11 154	Debt securities
ATVASINĀTIE FINANŠU INSTRUMENTI	4 910	-719	7 993	3 380	2 322	-8 739	7 389	2 200	5 293	FINANCIAL DERIVATIVES
Aktīvi	4 900	-4 103	-10 573	11 153	-3 537	-3 333	-3 795	2 721	-263	Assets
Pasīvi	4 905	3 384	18 567	-7 773	5 859	-5 406	11 185	-521	5 556	Liabilities
CITI IEGULDĪJUMI	4 700	-443	56 660	208 309	266 131	-86 992	241 768	502 231	139 994	OTHER INVESTMENT
Aktīvi	4 703	-175 350	-32 220	-7 586	-260 751	-47 793	-168 888	-199 471	-249 863	Assets
Monētārās iestādes	4 703 A	12	177	76	-471	105	158	-29	265	Monetary authorities
Valdība	4 703 B	2 900	1 852	1 494	-15	-1 239	-261	258	1 493	General government
Bankas	4 703 C	-137 816	-59 222	14 128	-301 075	-4 025	-148 863	-207 437	-274 297	Banks
Citi sektori	4 703 D	-40 446	24 972	-23 284	40 811	-42 634	-19 922	7 736	22 675	Other sectors
Pasīvi	4 753	174 907	88 881	215 896	526 882	-39 199	410 656	701 702	389 857	Liabilities
Monētārās iestādes	4 753 A	7 762	-8 732	-6 988	-3 245	-2 837	-2 471	-2 154	-2 962	Monetary authorities
Valdība	4 753 B	-1 480	-2 016	200	305	-17 669	-4 065	479	-90 777	General government
Bankas	4 753 C	188 802	80 163	202 638	512 497	-9 853	366 813	658 356	464 124	Banks
Citi sektori	4 753 D	-20 177	19 466	20 046	17 325	-8 840	50 378	45 021	19 472	Other sectors
REZERVES AKTĪVI	4 800	13 254	51 625	-69 582	2 595	152 537	-126 529	-117 690	22 798	RESERVE ASSETS
NOVIRZE	4 998	-21 092	21 729	-31 812	-25 801	21 860	54 765	21 294	-13 119	NET ERRORS AND OMISSIONS

¹ Dati precizēti.

¹ Data have been revised.

² Dati koriģēti atbilstoši "Latvijas maksājumu bilances sagatavošanas pamatprincipu" 3.1. sadaļā "Preces" atspoguļotajai metodoloģijai (sk. 12.–14. lpp.).

² Data have been adjusted in accordance with the relevant methodology as described in section 3.1 "Goods" of the Basic Principles for Compiling the Balance of Payments (see pp. 12–14).

LATVIJAS MAKSĀJUMU BILANCE (1999–2003)
LATVIA'S BALANCE OF PAYMENTS (1999–2003)

(tūkst. latu)
(in thousands of lats)

Postenis	BOPSY	1999	2000	2001	2002	2003	Components
TEKOŠAIS KONTS	4 993	-379 552	-301 022	-460 609	-396 083	-542 943	CURRENT ACCOUNT
PRECES ¹	4 100	-598 329	-644 034	-848 993	-888 437	-1 137 803	GOODS ¹
Kredīts	2 100	1 108 687	1 248 465	1 391 572	1 588 232	1 808 543	Credit
Vispārējās nozīmes preces, eksports (FOB)	2 110	844 230	960 910	1 090 457	1 226 745	1 316 512	General merchandise, exports (FOB)
Preces pārstrādei, eksports (FOB)	2 150	220 154	256 788	254 978	310 589	436 135	Goods for processing, exports (FOB)
Preču remonts	2 160	23 266	21 328	21 829	26 360	27 719	Repairs on goods
Transporta organizāciju iegādātās preces	2 170	21 037	9 409	24 305	24 537	28 177	Goods procured in ports by carriers
Nemonetārais zelts	2 180	0	29	3	0	0	Non-monetary gold
Debets	3 100	-1 707 016	-1 892 499	-2 240 565	-2 476 668	-2 946 346	Debit
Vispārējās nozīmes preces, imports (FOB)	3 110	-1 505 674	-1 650 754	-2 013 197	-2 216 413	-2 610 111	General merchandise, imports (FOB)
Preces pārstrādei, imports (FOB)	3 150	-155 162	-207 784	-185 782	-208 141	-276 529	Goods for processing, imports (FOB)
Preču remonts	3 160	-12 156	-7 553	-9 464	-10 357	-9 457	Repairs on goods
Transporta organizāciju iegādātās preces	3 170	-34 024	-26 384	-32 068	-41 705	-50 245	Goods procured in ports by carriers
Nemonetārais zelts	3 180	0	-24	-54	-53	-4	Non-monetary gold
PAKALPOJUMI	4 200	196 578	267 847	311 315	337 400	334 074	SERVICES
Pavisam kredīts	2 200	599 387	735 370	746 717	773 332	871 970	Total credit
Pavisam debets	3 200	-402 809	-467 523	-435 402	-435 932	-537 896	Total debit
Pārvadājumi, kredīts ²	2 205	416 968	482 176	483 081	477 298	512 176	Transportation, credit ²
Pasažieri	2 205 BA	20 271	25 048	21 224	24 236	27 716	Passenger
Kravas	2 205 BB	155 765	197 877	259 470	279 920	320 395	Freight
Citi	2 205 BC	240 932	259 251	202 387	173 141	164 065	Other
Jūras transports	2 206	189 097	281 920	275 731	254 554	243 074	Sea transport
Pasažieri	2 207	332	378	275	413	1 616	Passenger
Kravas	2 208	57 100	86 963	112 152	116 706	121 868	Freight
Citi	2 209	131 665	194 580	163 303	137 434	119 590	Other
Gaisa transports	2 210	32 218	37 266	34 208	36 362	39 561	Air transport
Pasažieri	2 211	19 185	21 985	16 932	18 709	20 301	Passenger
Kravas	2 212	1 309	1 711	2 553	2 876	3 036	Freight
Citi	2 213	11 724	13 570	14 723	14 778	16 224	Other
Cits transports	2 214	195 653	162 989	173 142	186 381	229 542	Other transport
Pasažieri	2 215	754	2 685	4 017	5 114	5 799	Passenger
Kravas	2 216	97 356	109 203	144 765	160 338	195 492	Freight
Citi	2 217	97 543	51 101	24 360	20 930	28 251	Other
Pārvadājumi, debets ²	3 205	-111 705	-143 538	-130 544	-143 331	-171 843	Transportation, debit ²
Pasažieri	3 205 BA	-31 245	-20 537	-20 124	-23 052	-21 118	Passenger
Kravas	3 205 BB	-39 607	-66 651	-53 018	-61 684	-76 626	Freight
Citi	3 205 BC	-40 853	-56 350	-57 402	-58 596	-74 098	Other
Jūras transports	3 206	-9 887	-37 487	-39 214	-46 973	-53 759	Sea transport
Pasažieri	3 207	-32	-524	-747	-2 995	-594	Passenger
Kravas	3 208	-8 353	-15 535	-9 678	-12 249	-15 290	Freight
Citi	3 209	-1 502	-21 428	-28 788	-31 729	-37 875	Other
Gaisa transports	3 210	-38 800	-40 017	-38 663	-38 679	-41 914	Air transport
Pasažieri	3 211	-31 085	-19 131	-19 024	-19 294	-19 677	Passenger
Kravas	3 212	-3 707	-6 059	-6 713	-7 963	-9 583	Freight
Citi	3 213	-4 008	-14 827	-12 926	-11 421	-12 654	Other
Cits transports	3 214	-63 018	-66 034	-52 667	-57 679	-76 169	Other transport
Pasažieri	3 215	-128	-882	-352	-762	-847	Passenger

¹ Dati koriģēti atbilstoši "Latvijas maksājumu bilances sagatavošanas pamatprincipu" 3.1. sadaļā "Preces" atspoguļotajai metodoloģijai (sk. 12.–14. lpp.).

¹ Data have been adjusted in accordance with the relevant methodology as described in section 3.1 "Goods" of the Basic Principles for Compiling the Balance of Payments (see pp. 12–14).

² Dati transporta veidu (jūras transports, gaisa transports, cits transports) dalījumā, sākot ar 2000. gadu, nav salīdzināmi ar iepriekšējo periodu datiem, jo pārskatā par uzņēmumu ārējiem norēķiniem veiktas metodoloģiskas pārmaiņas un tiek izmantoti arī nebanku ārējo maksājumu dati.

² As of 2000, data for the components of "Transportation" (sea transport, air transport, other transport) are not comparable with data for previous periods due to methodological changes in the questionnaire on enterprise external settlements and the inclusion of statistics on non-bank external payments.

Postenis	BOPSY	1999	2000	2001	2002	2003	Components
Kravas	3 216	-27 547	-45 056	-36 627	-41 472	-51 753	Freight
Citi	3 217	-35 343	-20 096	-15 688	-15 445	-23 569	Other
Braucieni, kredīts	2 236	68 974	79 501	75 224	98 812	126 723	Travel, credit
Darījumu	2 237	29 334	48 126	37 816	41 494	52 665	Business
Personiskie	2 240	39 640	31 375	37 408	57 318	74 057	Personal
Braucieni, debets	3 236	-157 125	-150 793	-140 840	-141 406	-187 205	Travel, debit
Darījumu	3 237	-30 421	-33 557	-26 170	-30 627	-43 999	Business
Personiskie	3 240	-126 704	-117 236	-114 670	-110 779	-143 206	Personal
Citi pakalpojumi, kredīts	2 200 BA	113 445	173 693	188 412	197 222	233 071	Other services, credit
Sakaru pakalpojumi	2 245	19 359	28 028	16 005	17 339	23 371	Communications services
Būvniecība	2 249	2 614	8 471	8 538	4 071	17 796	Construction services
Apdrošināšanas pakalpojumi	2 253	4 244	4 978	8 314	6 252	5 782	Insurance services
Finanšu pakalpojumi	2 260	19 555	20 970	30 417	35 559	52 754	Financial services
Informācijas pakalpojumi un datorpakalpojumi	2 262	10 940	12 253	13 868	15 281	18 637	Computer and information services
Autoratlīdzība un maksa par licencēm	2 266	6 098	1 418	1 571	2 073	2 496	Royalties and licence fees
Citi saimnieciskās darbības pakalpojumi	2 268	48 119	85 366	97 858	105 348	99 791	Other business services
Individuālie, kultūras un atpūtas pakalpojumi	2 287	268	558	518	534	1 951	Personal, cultural and recreational services
Citur neklasificēti valdības pakalpojumi	2 291	2 248	11 652	11 322	10 764	10 493	Government services, n.i.e.
Citi pakalpojumi, debets	3 200 BA	-133 979	-173 192	-164 018	-151 195	-178 849	Other services, debit
Sakaru pakalpojumi	3 245	-13 411	-15 543	-6 007	-8 832	-12 178	Communications services
Būvniecība	3 249	-5 556	-16 934	-10 575	-6 251	-9 628	Construction services
Apdrošināšanas pakalpojumi	3 253	-26 812	-32 750	-26 535	-22 881	-29 271	Insurance services
Finanšu pakalpojumi	3 260	-6 253	-7 188	-23 046	-14 460	-14 379	Financial services
Informācijas pakalpojumi un datorpakalpojumi	3 262	-3 442	-8 307	-9 916	-10 356	-12 883	Computer and information services
Autoratlīdzība un maksa par licencēm	3 266	-5 598	-7 260	-4 577	-3 983	-5 839	Royalties and licence fees
Citi saimnieciskās darbības pakalpojumi	3 268	-37 512	-46 232	-74 422	-75 599	-83 817	Other business services
Individuālie, kultūras un atpūtas pakalpojumi	3 287	-218	-2 174	-3 241	-2 924	-3 998	Personal, cultural and recreational services
Citur neklasificēti valdības pakalpojumi ¹	3 291	-35 177	-36 806	-5 698	-5 908	-6 857	Government services, n.i.e. ¹
IENĀKUMI	4 300	-32 117	15 788	27 782	-4 787	-33 931	INCOME
Pavisam kredīts	2 300	92 524	131 121	174 823	178 060	208 238	Total credit
Pavisam debets	3 300	-124 641	-115 333	-147 041	-182 847	-242 169	Total debit
Atlīdzība nodarbinātajiem, kredīts	2 310	26 937	42 418	69 135	84 108	96 875	Compensation of employees, credit
Atlīdzība nodarbinātajiem, debets	3 310	-2 895	-2 391	-3 108	-2 784	-2 679	Compensation of employees, debit
Ieguldījumu ienākumi, kredīts	2 320	65 587	88 703	105 688	93 951	111 362	Investment income, credit
Tiešās investīcijas	2 330	226	808	1 737	292	1 652	Direct investment
Dividendes un filiāļu (nodaļu) sadalītā peļņa	2 332	16	113	247	782	257	Dividends and distributed branch profits
Reinvestētā un filiāļu (nodaļu) nesadalītā peļņa ²	2 333	1	326	1 137	-542	1 166	Reinvested earnings and undistributed branch profits ²
Maksa par parādu (procenti)	2 334	209	369	353	51	229	Income on debt (interest)
Portfeļieguldījumi	2 339	35 862	39 829	57 967	54 548	75 295	Portfolio investment
Līdzdalības ienākumi (dividendes)	2 340	169	481	337	329	156	Income on equity (dividends)
Ienākumi par obligācijām un parādzīmēm	2 350	32 342	35 764	54 289	52 379	56 043	Income on bonds and notes
Ienākumi no naudas tirgus instrumentiem	2 360	3 351	3 585	3 340	1 840	19 096	Income on money market instruments
Citi ieguldījumi	2 370	29 499	48 066	45 985	39 112	34 415	Other investment
Ieguldījumu ienākumi, debets	3 320	-121 746	-112 942	-143 933	-180 063	-239 490	Investment income, debit
Tiešās investīcijas	3 330	-72 003	-50 542	-69 522	-95 738	-140 750	Direct investment

¹ Citur neklasificēto valdības pakalpojumu pārmaiņas saistītas ar metodoloģisko nostādņu maiņu, sākot ar 2001. gadu.

¹ Changes in "Government services, n.i.e." have occurred because of revisions in the methodology as of 2001.

² Sākot ar 2000. gadu, reinvestētā un filiāļu (nodaļu) nesadalītā peļņa tiek aprēķināta, ietverot ne tikai tiešo investīciju uzņēmumu (nefinanšu uzņēmumu) peļņu, bet arī zaudējumus, kā arī līdz šim neizmantoju informāciju par tiešo investīciju uzņēmumu (banku) peļņu un zaudējumiem.

² As of 2000, the loss of direct investment enterprises (non-financial enterprises) is also included in the calculation of reinvested earnings and undistributed branch profits (previously, only profit). Likewise, data on the profit and loss of direct investment enterprises (banks) are included.

(turpinājums)

(cont.)

Postenis	BOPSY	1999	2000	2001	2002	2003	Components
Dividendes un filiāļu (nodaļu) sadalītā peļņa	3 332	-11 890	-7 094	-13 295	-31 740	-39 110	Dividends and distributed branch profits
Reinvestētā un filiāļu (nodaļu) nesadalītā peļņa ¹	3 333	-51 876	-33 878	-39 746	-56 063	-85 327	Reinvested earnings and undistributed branch profits ¹
Maksa par parādu (procenti)	3 334	-8 237	-9 570	-16 481	-7 935	-16 313	Income on debt (interest)
Portfeļieguldījumi	3 339	-6 205	-9 619	-10 908	-18 070	-38 376	Portfolio investment
Līdzdalības ienākumi (dividendes)	3 340	-325	-275	-385	-175	-778	Income on equity (dividends)
Ienākumi par obligācijām un parādzīmēm	3 350	-5 720	-8 682	-9 678	-15 311	-20 911	Income on bonds and notes
Ienākumi no naudas tirgus instrumentiem	3 360	-160	-662	-844	-2 584	-16 688	Income on money market instruments
Citi ieguldījumi	3 370	-43 538	-52 781	-63 504	-66 255	-60 364	Other investment
KĀRTĒJIE PĀRVEDUMI	4 379	54 316	59 376	49 287	159 741	294 717	CURRENT TRANSFERS
Kredits	2 379	66 521	123 404	139 075	330 387	518 653	Credit
Valdība	2 380	39 497	27 430	22 953	26 227	48 083	General government
Citi sektori ²	2 390	27 024	95 973	116 122	304 160	470 570	Other sectors ²
Strādājošo naudas pārvedumi	2 391	1 596	37 306	60 137	1 326	888	Workers' remittances
Citi kārtējie pārvedumi	2 392	25 428	58 667	55 985	302 834	469 682	Other current transfers
Debets	3 379	-12 205	-64 027	-89 788	-170 646	-223 936	Debit
Valdība	3 380	-3 951	-5 744	-7 735	-6 244	-8 614	General government
Citi sektori ²	3 390	-8 254	-58 283	-82 053	-164 402	-215 322	Other sectors ²
Strādājošo naudas pārvedumi	3 391	-1 571	-18 635	-29 847	-1 795	-1 860	Workers' remittances
Citi kārtējie pārvedumi	3 392	-6 683	-39 648	-52 206	-162 607	-213 462	Other current transfers
KAPITĀLA UN FINANŠU KONTS	4 996	358 995	317 211	430 573	431 312	494 837	CAPITAL AND FINANCIAL ACCOUNT
KAPITĀLA KONTS	4 994	7 390	17 793	28 016	10 991	19 211	CAPITAL ACCOUNT
Pavisam kredits	2 994	7 390	23 341	35 032	15 200	22 150	Total credit
Pavisam debets	3 994	0	-5 547	-7 016	-4 208	-2 938	Total debit
Kapitāla pārvedumi, kredits	2 400	7 390	22 659	33 205	15 108	21 224	Capital transfers, credit
Valdība	2 401	7 390	15 666	24 133	12 483	15 436	General government
Citi sektori	2 430	0	6 993	9 072	2 625	5 788	Other sectors
Pārceļotāju pārvedumi	2 431	0	0	0	0	0	Migrants' transfers
Parādu atlaišana	2 432	0	0	0	0	0	Debt forgiveness
Citi kapitāla pārvedumi	2 440	0	6 993	9 072	2 625	5 788	Other capital transfers
Kapitāla pārvedumi, debets	3 400	0	-5 130	-6 400	-3 414	-2 056	Capital transfers, debit
Valdība	3 401	0	-582	-65	-118	-113	General government
Citi sektori	3 430	0	-4 548	-6 334	-3 296	-1 943	Other sectors
Pārceļotāju pārvedumi	3 431	0	0	0	0	0	Migrants' transfers
Parādu atlaišana	3 432	0	0	0	0	0	Debt forgiveness
Citi kapitāla pārvedumi	3 440	0	-4 548	-6 334	-3 296	-1 943	Other capital transfers
Neproducētie nefinanšu aktīvi, kredits	2 480	0	681	1 828	91	925	Non-produced non-financial assets, credit
Neproducētie nefinanšu aktīvi, debets	3 480	0	-417	-617	-794	-883	Non-produced non-financial assets, debit
FINANŠU KONTS	4 995	351 605	299 418	402 557	420 321	475 626	FINANCIAL ACCOUNT
TIEŠĀS INVESTĪCIJAS	4 500	192 978	243 149	94 850	232 385	187 417	DIRECT INVESTMENT
Ārvalstīs	4 505	-9 756	-5 802	-7 694	-4 937	-18 136	Direct investment abroad
Pašu kapitāls	4 510	756	-1 078	-8 785	-6 036	-14 533	Equity capital
Prasības pret tiešo investīciju uzņēmumiem	4 515	756	-461	-8 568	-6 036	-14 533	Claims on affiliated enterprises
Saistības pret tiešo investīciju uzņēmumiem	4 520	0	-617	-217	0	0	Liabilities to affiliated enterprises

¹ Sākot ar 2000. gadu, reinvestētā un filiāļu (nodaļu) nesadalītā peļņa tiek aprēķināta, ietverot ne tikai tiešo investīciju uzņēmumu (nefinanšu uzņēmumu) peļņu, bet arī zaudējumus, kā arī līdz šim neizmantotu informāciju par tiešo investīciju uzņēmumu (banku) peļņu un zaudējumiem.

¹ As of 2000, the loss of direct investment enterprises (non-financial enterprises) is also included in the calculation of reinvested earnings and undistributed branch profits (previously, only profit). Likewise, data on the profit and loss of direct investment enterprises (banks) are included.

² Sākot ar 2000. gadu, tiek ietverta informācija par privātpersonu kārtējiem pārvedumiem, kas veikti, izmantojot banku pakalpojumus (strādājošo naudas pārvedumi, pensijas, dāvinājumi, mantojumi u.c.).

² As of 2000, data on private persons' current transfers effected through banks (workers' remittances, pensions, donations, inheritance, etc.) are included.

(turpinājums)

(cont.)

Postenis	BOPSY	1999	2000	2001	2002	2003	Components
Reinvestētā peļņa ¹	4 525	-1	-326	-1 137	542	-1 166	Reinvested earnings ¹
Cits kapitāls	4 530	-10 511	-4 398	2 228	557	-2 437	Other capital
Prasības pret tiešo investīciju uzņēmumiem	4 535	-11 128	-2 026	834	893	-2 211	Claims on affiliated enterprises
Saistības pret tiešo investīciju uzņēmumiem	4 540	617	-2 372	1 394	-336	-226	Liabilities to affiliated enterprises
Latvijā	4 555	202 734	248 951	102 544	237 322	205 553	Direct investment in Latvia
Pašu kapitāls	4 560	103 552	128 697	137 759	154 047	104 494	Equity capital
Prasības pret tiešajiem investoriem	4 565	1 302	2 805	-49 712	46 085	-11 558	Claims on direct investors
Saistības pret tiešajiem investoriem	4 570	102 250	125 892	187 470	107 962	116 051	Liabilities to direct investors
Reinvestētā peļņa ¹	4 575	51 876	33 878	39 746	56 063	85 327	Reinvested earnings ¹
Cits kapitāls	4 580	47 306	86 376	-74 960	27 212	15 732	Other capital
Prasības pret tiešajiem investoriem	4 585	-1 165	-1 196	-2 608	-7 454	-11 192	Claims on direct investors
Saistības pret tiešajiem investoriem	4 590	48 471	87 572	-72 352	34 666	26 924	Liabilities to direct investors
PORTFEĻIĒGULDĪJUMI	4 600	159 929	-196 219	78 717	-143 832	-131 831	PORTFOLIO INVESTMENT
Aktīvi	4 602	33 128	-211 000	-36 770	-137 873	-166 413	Assets
Līdzdalības vērtspapīri	4 610	44 626	-24 525	3 777	-1 727	3 275	Equity securities
Monētārās iestādes	4 611	0	0	0	0	0	Monetary authorities
Valdība	4 612	0	0	0	0	0	General government
Bankas	4 613	43 644	-17 808	3 819	-1 965	8 533	Banks
Citi sektori	4 614	982	-6 717	-43	239	-5 258	Other sectors
Parāda vērtspapīri	4 619	-11 498	-186 475	-40 546	-136 147	-169 688	Debt securities
Obligācijas un parādzīmes	4 620	-16 607	-203 763	-34 502	-166 446	-168 026	Bonds and notes
Monētārās iestādes	4 621	0	0	0	0	0	Monetary authorities
Valdība	4 622	0	0	0	0	0	General government
Bankas	4 623	-16 640	-206 909	-35 001	-165 867	-160 071	Banks
Citi sektori	4 624	33	3 146	499	-579	-7 955	Other sectors
Naudas tirgus instrumenti	4 630	5 109	17 288	-6 044	30 299	-1 661	Money market instruments
Monētārās iestādes	4 631	0	0	0	0	0	Monetary authorities
Valdība	4 632	0	0	0	0	0	General government
Bankas	4 633	5 149	13 941	-6 364	30 958	-774	Banks
Citi sektori	4 634	-40	3 346	320	-659	-888	Other sectors
Pasīvi	4 652	126 801	14 781	115 487	-5 959	34 582	Liabilities
Līdzdalības vērtspapīri	4 660	3 842	-4 616	462	14 781	16 314	Equity securities
Bankas	4 663	-1 777	-5 879	-1 635	1 503	13 533	Banks
Citi sektori	4 664	5 619	1 263	2 098	13 279	2 780	Other sectors
Parāda vērtspapīri	4 669	122 959	19 397	115 024	-20 740	18 268	Debt securities
Obligācijas un parādzīmes	4 670	122 959	22 777	114 281	-19 942	18 407	Bonds and notes
Monētārās iestādes	4 671	0	0	0	0	0	Monetary authorities
Valdība	4 672	123 989	22 542	114 946	-20 048	18 063	General government
Bankas	4 673	0	0	0	97	304	Banks
Citi sektori	4 674	-1 030	235	-665	8	40	Other sectors
Naudas tirgus instrumenti	4 680	0	-3 380	743	-798	-139	Money market instruments
Monētārās iestādes	4 681	0	0	0	0	0	Monetary authorities
Valdība	4 682	0	-1 775	0	0	0	General government
Bankas	4 683	0	0	0	0	0	Banks
Citi sektori	4 684	0	-1 605	743	-798	-139	Other sectors

¹ Sākot ar 2000. gadu, reinvestētā peļņa tiek aprēķināta, ietverot ne tikai tiešo investīciju uzņēmumu (nefinansu uzņēmumu) peļņu, bet arī zaudējumus, kā arī līdz šim neizmantotu informāciju par tiešo investīciju uzņēmumu (banku) peļņu un zaudējumiem.

¹ As of 2000, the loss of direct investment enterprises (non-financial enterprises) is also included in the calculation of reinvested earnings (previously, only profit). Likewise, data on the profit and loss of direct investment enterprises (banks) are included.

Postenis	BOPSY	1999	2000	2001	2002	2003	Components
ATVASINĀTIE FINANŠU INSTRUMENTI	4 910	0	1 186	610	7 981	3 520	FINANCIAL DERIVATIVES
Aktīvi	4 900	0	1 340	2 156	-4 549	-2 627	Assets
Monētārās iestādes	4 901	0	0	1 898	-1 725	-1 334	Monetary authorities
Valdība	4 902	0	0	0	0	0	General government
Bankas	4 903	0	0	0	-2 178	-1 779	Banks
Citi sektori	4 904	0	1 340	258	-647	486	Other sectors
Pasīvi	4 905	0	-154	-1 546	12 530	6 147	Liabilities
Monētārās iestādes	4 906	0	0	-1 536	859	2 485	Monetary authorities
Valdība	4 907	0	0	0	0	0	General government
Bankas	4 908	0	0	0	9 565	3 676	Banks
Citi sektori	4 909	0	-154	-10	2 106	-14	Other sectors
CITI IEGULDĪJUMI	4 700	65 301	246 419	421 055	322 807	454 972	OTHER INVESTMENT
Aktīvi	4 703	-147 567	-220 998	-42 160	-291 281	-376 568	Assets
Tirdzniecības kredīti	4 706	11 164	-10 846	-12 046	-10 657	-4 247	Trade credits
Valdība	4 707	0	0	0	0	0	General government
Ilgtermiņa	4 708	0	0	0	0	0	Long-term
Īstermiņa	4 709	0	0	0	0	0	Short-term
Citi sektori	4 710	11 164	-10 846	-12 046	-10 657	-4 247	Other sectors
Ilgtermiņa	4 711	0	0	3 184	0	0	Long-term
Īstermiņa	4 712	11 164	-10 846	-15 231	-10 657	-4 247	Short-term
Aizdevumi	4 714	-21 971	62 166	-8 362	-238 459	-69 569	Loans
Monētārās iestādes	4 715	0	0	0	0	0	Monetary authorities
Ilgtermiņa	4 717	0	0	0	0	0	Long-term
Īstermiņa	4 718	0	0	0	0	0	Short-term
Valdība	4 719	0	-67	-1 090	0	0	General government
Ilgtermiņa	4 720	0	0	-1 090	0	0	Long-term
Īstermiņa	4 721	0	-67	0	0	0	Short-term
Bankas	4 722	-13 915	45 573	-17 435	-226 864	-56 642	Banks
Ilgtermiņa	4 723	-11 774	7 973	-29 010	-39 344	-62 199	Long-term
Īstermiņa	4 724	-2 141	37 601	11 574	-187 520	5 557	Short-term
Citi sektori	4 725	-8 056	16 659	10 163	-11 595	-12 927	Other sectors
Ilgtermiņa	4 726	-3 876	25 345	2 198	1 056	-4 713	Long-term
Īstermiņa	4 727	-4 180	-8 686	7 965	-12 651	-8 213	Short-term
Nauda un noguldījumi	4 730	-132 608	-275 371	-25 360	-37 009	-305 393	Currency and deposits
Monētārās iestādes	4 731	70	-14	0	0	0	Monetary authorities
Valdība	4 732	0	-164	-3 146	3 952	85	General government
Bankas	4 733	-143 044	-277 947	-53 970	-72 686	-297 573	Banks
Citi sektori	4 734	10 366	2 754	31 756	31 725	-7 905	Other sectors
Citi aktīvi	4 736	-4 152	3 053	3 608	-5 156	2 640	Other assets
Monētārās iestādes	4 737	0	0	103	-121	279	Monetary authorities
Ilgtermiņa	4 738	0	0	0	0	0	Long-term
Īstermiņa	4 739	0	0	103	-121	279	Short-term
Valdība	4 740	0	0	0	0	0	General government
Ilgtermiņa	4 741	0	0	0	0	0	Long-term
Īstermiņa	4 742	0	0	0	0	0	Short-term
Bankas	4 743	-4 881	5 484	3 681	4 104	-3 446	Banks
Ilgtermiņa	4 744	0	0	0	0	0	Long-term
Īstermiņa	4 745	-4 881	5 484	3 681	4 104	-3 446	Short-term
Citi sektori	4 746	729	-2 430	-176	-9 140	5 807	Other sectors
Ilgtermiņa	4 747	0	-142	94	-3	3	Long-term
Īstermiņa	4 748	729	-2 288	-270	-9 136	5 804	Short-term
Pasīvi	4 753	212 868	467 417	463 215	614 088	831 540	Liabilities
Tirdzniecības kredīti	4 756	-2 866	10 499	13 765	27 922	24 252	Trade credits
Valdība	4 757	0	0	0	0	0	General government
Ilgtermiņa	4 758	0	0	0	0	0	Long-term
Īstermiņa	4 759	0	0	0	0	0	Short-term
Citi sektori	4 760	-2 866	10 499	13 765	27 922	24 252	Other sectors
Ilgtermiņa	4 761	0	0	3 928	0	0	Long-term
Īstermiņa	4 762	-2 866	10 499	9 837	27 922	24 252	Short-term

(turpinājums)

(cont.)

Postenis	BOPSY	1999	2000	2001	2002	2003	Components
Aizņēmumi	4 764	2 975	17 935	230 565	57 502	271 855	Loans
Monetārās iestādes	4 765	-8 841	-6 098	-6 098	-6 111	-6 098	Monetary authorities
SVF ¹ kredītu un aizdevumu izmantošana	4 766	-8 841	-6 098	-6 098	-6 098	-6 098	Use of IMF ¹ credit and loans
Citi ilgtermiņa	4 767	0	0	0	0	0	Other long-term
Īstermiņa	4 768	0	0	0	-13	0	Short-term
Valdība	4 769	8 222	-4 646	4 610	-1 908	-61 959	General government
Ilgtermiņa	4 770	8 222	-4 646	4 619	-1 908	-61 959	Long-term
Īstermiņa	4 771	0	0	-9	0	0	Short-term
Bankas	4 772	-6 186	5 859	127 006	83 942	304 739	Banks
Ilgtermiņa	4 773	-6 186	5 859	37 854	35 249	145 199	Long-term
Īstermiņa	4 774	0	0	89 152	48 693	159 540	Short-term
Citi sektori	4 775	9 780	22 819	105 047	-18 421	35 172	Other sectors
Ilgtermiņa	4 776	-801	8 400	77 380	-11 128	48 344	Long-term
Īstermiņa	4 777	10 581	14 419	27 667	-7 293	-13 172	Short-term
Nauda un noguldījumi	4 780	243 322	363 955	214 298	519 257	534 122	Currency and deposits
Monetārās iestādes	4 781	0	-163	296	225	147	Monetary authorities
Bankas	4 783	243 322	364 118	214 003	519 032	533 975	Banks
Citi pasīvi	4 786	-30 563	75 028	4 587	9 408	1 311	Other liabilities
Monetārās iestādes	4 787	3 714	214	471	-970	101	Monetary authorities
Ilgtermiņa	4 788	0	0	0	0	0	Long-term
Īstermiņa	4 789	3 714	214	471	-970	101	Short-term
Valdība	4 790	0	0	0	0	0	General government
Ilgtermiņa	4 791	0	0	0	0	0	Long-term
Īstermiņa	4 792	0	0	0	0	0	Short-term
Bankas	4 793	-29 533	71 474	-5 194	-1 853	212	Banks
Ilgtermiņa	4 794	0	0	0	0	0	Long-term
Īstermiņa	4 795	-29 533	71 474	-5 194	-1 853	212	Short-term
Citi sektori	4 796	-4 744	3 340	9 309	12 230	998	Other sectors
Ilgtermiņa	4 797	0	0	0	-36	-87	Long-term
Īstermiņa	4 798	-4 744	3 340	9 309	12 266	1 084	Short-term
REZERVES AKTĪVI	4 800	-66 603	4 883	-192 674	979	-38 452	RESERVE ASSETS
Monetārais zelts	4 810	0	647	1 580	772	132	Monetary gold
Speciālās aizņēmuma tiesības	4 820	-1 623	1 785	-51	13	-34	Special drawing rights
Rezerves pozīcija SVF ¹	4 830	0	-40	0	0	0	Reserve position in the IMF ¹
Ārvalstu valūtas	4 840	-86 205	2 491	-194 204	194	-38 550	Foreign exchange
Citas prasības	4 880	21 225	0	0	0	0	Other claims
NOVIRZE	4 998	20 557	-16 189	30 036	-35 230	48 106	NET ERRORS AND OMISSIONS

¹ Starptautiskais Valūtas fonds.¹ International Monetary Fund.

LATVIJAS MAKSĀJUMU BILANCE (1999–2003)
LATVIA'S BALANCE OF PAYMENTS (1999–2003)

(tūkst. ASV dolāru)
(in thousands of US dollars)

Postenis	1999	2000	2001	2002	2003	BOPSY	Components
TEKOŠAIS KONTS	-653 565	-493 453	-732 123	-647 260	-955 917	4 993	CURRENT ACCOUNT
PRECES ¹	-1 027 059	-1 058 133	-1 350 717	-1 444 230	-1 997 732	4 100	GOODS ¹
Kredits	1 889 080	2 058 326	2 215 795	2 575 728	3 170 980	2 100	Credit
Vispārējās nozīmes preces, eksports (FOB)	1 436 689	1 584 111	1 736 215	1 989 791	2 307 645	2 110	General merchandise, exports (FOB)
Preces pārstrādei, eksports (FOB)	376 698	423 545	406 108	503 222	765 294	2 150	Goods for processing, exports (FOB)
Preču remonts	39 843	35 115	34 782	42 886	48 742	2 160	Repairs on goods
Transporta organizāciju iegādātās preces	35 850	15 505	38 685	39 828	49 299	2 170	Goods procured in ports by carriers
Nemonetārais zelts	0	49	5	0	0	2 180	Non-monetary gold
Debets	-2 916 139	-3 116 460	-3 566 512	-4 019 958	-5 168 712	3 100	Debit
Vispārējās nozīmes preces, imports (FOB)	-2 571 938	-2 718 058	-3 204 458	-3 597 689	-4 578 799	3 110	General merchandise, imports (FOB)
Preces pārstrādei, imports (FOB)	-265 306	-342 462	-295 749	-337 836	-485 364	3 150	Goods for processing, imports (FOB)
Preču remonts	-20 806	-12 453	-15 074	-16 757	-16 686	3 160	Repairs on goods
Transporta organizāciju iegādātās preces	-58 089	-43 445	-51 145	-67 594	-87 855	3 170	Goods procured in ports by carriers
Nemonetārais zelts	0	-41	-87	-82	-7	3 180	Non-monetary gold
PAKALPOJUMI	335 958	442 731	495 887	544 527	583 382	4 200	SERVICES
Pavisam kredits	1 024 468	1 212 678	1 188 977	1 252 344	1 527 109	2 200	Total credit
Pavisam debets	-688 510	-769 947	-693 090	-707 817	-943 727	3 200	Total debit
Pārvadājumi, kredits ²	712 650	795 546	769 582	771 857	896 234	2 205	Transportation, credit ²
Pasažieri	34 616	41 338	33 775	39 422	48 586	2 205 BA	Passenger
Kravas	266 313	326 562	413 420	452 654	560 554	2 205 BB	Freight
Citi	411 721	427 646	322 387	279 780	287 094	2 205 BC	Other
Jūras transports	323 272	465 315	439 362	411 018	424 797	2 206	Sea transport
Pasažieri	565	616	438	679	2 828	2 207	Passenger
Kravas	97 642	143 482	178 801	188 501	212 741	2 208	Freight
Citi	225 065	321 217	260 123	221 838	209 228	2 209	Other
Gaisa transports	55 033	61 486	54 453	59 051	69 341	2 210	Air transport
Pasažieri	32 760	36 317	26 950	30 405	35 595	2 211	Passenger
Kravas	2 235	2 810	4 066	4 660	5 314	2 212	Freight
Citi	20 038	22 360	23 437	23 986	28 431	2 213	Other
Cits transports	334 345	268 745	275 766	301 788	402 097	2 214	Other transport
Pasažieri	1 291	4 405	6 388	8 338	10 162	2 215	Passenger
Kravas	166 436	180 270	230 553	259 494	342 499	2 216	Freight
Citi	166 618	84 070	38 826	33 956	49 435	2 217	Other
Pārvadājumi, debets ²	-190 907	-236 069	-207 869	-232 556	-301 515	3 205	Transportation, debit ²
Pasažieri	-53 376	-33 883	-32 024	-37 405	-36 987	3 205 BA	Passenger
Kravas	-67 711	-109 803	-84 402	-100 178	-134 491	3 205 BB	Freight
Citi	-69 820	-92 383	-91 444	-94 972	-130 038	3 205 BC	Other
Jūras transports	-16 925	-61 514	-62 504	-76 102	-94 238	3 206	Sea transport
Pasažieri	-54	-862	-1 187	-4 899	-1 036	3 207	Passenger
Kravas	-14 301	-25 593	-15 409	-19 924	-26 842	3 208	Freight
Citi	-2 570	-35 059	-45 908	-51 279	-66 360	3 209	Other
Gaisa transports	-66 309	-65 830	-61 540	-62 704	-73 513	3 210	Air transport
Pasažieri	-53 103	-31 555	-30 278	-31 266	-34 459	3 211	Passenger
Kravas	-6 337	-9 971	-10 685	-12 923	-16 841	3 212	Freight
Citi	-6 869	-24 303	-20 577	-18 514	-22 213	3 213	Other
Cits transports	-107 673	-108 726	-83 825	-93 750	-133 764	3 214	Other transport
Pasažieri	-219	-1 466	-558	-1 240	-1 492	3 215	Passenger

¹ Dati korigēti atbilstoši "Latvijas maksājumu bilances sagatavošanas pamatprincipu" 3.1. sadaļā "Preces" atspoguļotajai metodoloģijai (sk. 12.–14. lpp.).

¹ Data have been adjusted in accordance with the relevant methodology as described in section 3.1 "Goods" of the Basic Principles for Compiling the Balance of Payments (see pp. 12–14).

² Dati transporta veidu (jūras transports, gaisa transports, cits transports) dalījumā, sākot ar 2000. gadu, nav salīdzināmi ar iepriekšējo periodu datiem, jo pārskatā par uzņēmumu ārējiem norēķiniem veiktas metodoloģiskas pārmaiņas un tiek izmantoti arī nebanku ārējo maksājumu dati.

² As of 2000, data for the components of "Transportation" (sea transport, air transport, other transport) are not comparable with data for previous periods due to methodological changes in the questionnaire on enterprise external settlements and the inclusion of statistics on non-bank external payments.

Postenis	1999	2000	2001	2002	2003	BOPSY	Components
Kravas	-47 073	-74 239	-58 308	-67 331	-90 808	3 216	Freight
Citi	-60 381	-33 021	-24 959	-25 180	-41 465	3 217	Other
Braucieni, kredīts	117 747	130 999	119 514	161 220	222 015	2 236	Travel, credit
Darījumu	50 144	79 318	60 146	67 292	92 430	2 237	Business
Personiskie	67 603	51 681	59 368	93 927	129 585	2 240	Personal
Braucieni, debets	-268 378	-248 250	-224 062	-229 578	-328 223	3 236	Travel, debit
Darījumu	-51 952	-55 290	-41 648	-49 742	-77 397	3 237	Business
Personiskie	-216 426	-192 960	-182 414	-179 837	-250 826	3 240	Personal
Citi pakalpojumi, kredīts	194 071	286 134	299 881	319 268	408 861	2 200 BA	Other services, credit
Sakaru pakalpojumi	33 117	46 100	25 483	28 187	40 900	2 245	Communications services
Būvniecība	4 474	13 942	13 594	6 590	31 658	2 249	Construction services
Apdrošināšanas pakalpojumi	7 266	8 150	13 230	10 121	10 224	2 253	Insurance services
Finanšu pakalpojumi	33 460	34 641	48 439	57 737	92 513	2 260	Financial services
Informācijas pakalpojumi un datorpakalpojumi	18 706	20 216	22 066	24 732	32 673	2 262	Computer and information services
Autoratlīdzība un maksa par licencēm	10 414	2 329	2 505	3 378	4 359	2 266	Royalties and licence fees
Citi saimnieciskās darbības pakalpojumi	82 336	140 578	155 697	170 241	174 750	2 268	Other business services
Individuālie, kultūras un atpūtas pakalpojumi	458	919	824	867	3 404	2 287	Personal, cultural and recreational services
Citur neklasificēti valdības pakalpojumi	3 840	19 257	18 043	17 416	18 379	2 291	Government services, n.i.e.
Citi pakalpojumi, debets	-229 225	-285 628	-261 160	-245 683	-313 990	3 200 BA	Other services, debit
Sakaru pakalpojumi	-22 930	-25 647	-9 563	-14 373	-21 372	3 245	Communications services
Būvniecība	-9 514	-27 812	-16 862	-10 220	-17 066	3 249	Construction services
Apdrošināšanas pakalpojumi	-45 859	-54 031	-42 250	-37 220	-51 345	3 253	Insurance services
Finanšu pakalpojumi	-10 688	-11 882	-36 780	-23 558	-25 251	3 260	Financial services
Informācijas pakalpojumi un datorpakalpojumi	-5 893	-13 684	-15 786	-16 845	-22 609	3 262	Computer and information services
Autoratlīdzība un maksa par licencēm	-9 567	-11 955	-7 273	-6 490	-10 276	3 266	Royalties and licence fees
Citi saimnieciskās darbības pakalpojumi	-64 170	-76 554	-118 416	-122 641	-147 014	3 268	Other business services
Individuālie, kultūras un atpūtas pakalpojumi	-372	-3 596	-5 156	-4 754	-7 000	3 287	Personal, cultural and recreational services
Citur neklasificēti valdības pakalpojumi ¹	-60 232	-60 467	-9 074	-9 582	-12 057	3 291	Government services, n.i.e. ¹
IENĀKUMI	-55 417	24 425	44 334	-7 304	-58 645	4 300	INCOME
Pavisam kredīts	158 231	215 511	278 442	288 655	364 927	2 300	Total credit
Pavisam debets	-213 648	-191 085	-234 109	-295 959	-423 571	3 300	Total debit
Atlīdzība nodarbinātajiem, kredīts	46 029	69 558	110 045	136 286	169 889	2 310	Compensation of employees, credit
Atlīdzība nodarbinātajiem, debets	-4 953	-3 949	-4 949	-4 513	-4 697	3 310	Compensation of employees, debit
Ieguldījumu ienākumi, kredīts	112 202	145 953	168 398	152 369	195 038	2 320	Investment income, credit
Tiešās investīcijas	389	1 168	2 767	444	2 859	2 330	Direct investment
Dividendes un filiāļu (nodaļu) sadalītā peļņa	27	184	389	1 254	443	2 332	Dividends and distributed branch profits
Reinvestētā un filiāļu (nodaļu) nesadalītā peļņa ²	2	369	1 818	-892	2 019	2 333	Reinvested earnings and undistributed branch profits ²
Maksa par parādu (procenti)	360	615	560	82	396	2 334	Income on debt (interest)
Portfeļieguldījumi	61 305	65 624	92 352	88 635	131 882	2 339	Portfolio investment
Līdzdalības ienākumi (dividendes)	288	803	534	533	273	2 340	Income on equity (dividends)
Ienākumi par obligācijām un parādzīmēm	55 313	58 917	86 499	85 100	98 150	2 350	Income on bonds and notes
Ienākumi no naudas tirgus instrumentiem	5 704	5 904	5 319	3 001	33 458	2 360	Income on money market instruments
Citi ieguldījumi	50 508	79 160	73 278	63 290	60 298	2 370	Other investment
Ieguldījumu ienākumi, debets	-208 695	-187 137	-229 160	-291 446	-418 874	3 320	Investment income, debit
Tiešās investīcijas	-123 557	-84 267	-110 655	-154 856	-245 779	3 330	Direct investment

¹ Citur neklasificēto valdības pakalpojumu pārmaiņas saistītas ar metodoloģisko nostādņu maiņu, sākot ar 2001. gadu.

¹ Changes in "Government services, n.i.e." have occurred because of revisions in the methodology as of 2001.

² Sākot ar 2000. gadu, reinvestētā un filiāļu (nodaļu) nesadalītā peļņa tiek aprēķināta, ietverot ne tikai tiešo investīciju uzņēmumu (nefinanšu uzņēmumu) peļņu, bet arī zaudējumus, kā arī līdz šim neizmantotu informāciju par tiešo investīciju uzņēmumu (banku) peļņu un zaudējumiem.

² As of 2000, the loss of direct investment enterprises (non-financial enterprises) is also included in the calculation of reinvested earnings and undistributed branch profits (previously, only profit). Likewise, data on the profit and loss of direct investment enterprises (banks) are included.

Postenis	1999	2000	2001	2002	2003	BOPSY	Components
Dividendes un filiāļu (nodaļu) sadalītā peļņa	-20 236	-11 782	-21 096	-51 473	-68 147	3 332	Dividends and distributed branch profits
Reinvestētā un filiāļu (nodaļu) nesadalītā peļņa ¹	-89 227	-56 718	-63 258	-90 477	-148 930	3 333	Reinvested earnings and undistributed branch profits ¹
Maksa par parādu (procenti)	-14 094	-15 767	-26 300	-12 906	-28 701	3 334	Income on debt (interest)
Portfeļieguldījumi	-10 590	-15 847	-17 361	-29 434	-67 209	3 339	Portfolio investment
Līdzdalības ienākumi (dividendes)	-558	-449	-611	-279	-1 359	3 340	Income on equity (dividends)
Ienākumi par obligācijām un parādzīmēm	-9 760	-14 316	-15 404	-24 843	-36 626	3 350	Income on bonds and notes
Ienākumi no naudas tirgus instrumentiem	-272	-1 081	-1 347	-4 311	-29 224	3 360	Income on money market instruments
Citi ieguldījumi	-74 548	-87 023	-101 144	-107 157	-105 886	3 370	Other investment
KĀRTĒJIE PĀRVEDUMI	92 953	97 524	78 373	259 747	517 078	4 379	CURRENT TRANSFERS
Kredits	113 881	202 888	221 284	537 404	911 529	2 379	Credit
Valdība	67 647	44 970	36 560	42 841	85 112	2 380	General government
Citi sektori ²	46 234	157 918	184 725	494 563	826 416	2 390	Other sectors ²
Strādājošo naudas pārvedumi	2 732	61 294	95 602	2 133	1 556	2 391	Workers' remittances
Citi kārtējie pārvedumi	43 502	96 624	89 122	492 430	824 860	2 392	Other current transfers
Debets	-20 928	-105 364	-142 911	-277 657	-394 451	3 379	Debit
Valdība	-6 766	-9 455	-12 347	-10 092	-14 983	3 380	General government
Citi sektori ²	-14 162	-95 908	-130 565	-267 565	-379 468	3 390	Other sectors ²
Strādājošo naudas pārvedumi	-2 689	-30 635	-47 454	-2 908	-3 262	3 391	Workers' remittances
Citi kārtējie pārvedumi	-11 473	-65 273	-83 111	-264 657	-376 206	3 392	Other current transfers
KAPITĀLA UN FINANŠU KONTS	615 686	520 358	683 543	704 236	871 117	4 996	CAPITAL AND FINANCIAL ACCOUNT
KAPITĀLA KONTS	12 617	29 438	44 619	17 722	34 029	4 994	CAPITAL ACCOUNT
Pavisam kredits	12 617	38 445	55 809	24 588	39 157	2 994	Total credit
Pavisam debets	0	-9 008	-11 190	-6 866	-5 128	3 994	Total debit
Kapitāla pārvedumi, kredits	12 617	37 329	52 914	24 441	37 531	2 400	Capital transfers, credit
Valdība	12 617	25 809	38 454	20 208	27 371	2 401	General government
Citi sektori	0	11 520	14 460	4 233	10 160	2 430	Other sectors
Pārceļotāju pārvedumi	0	0	0	0	0	2 431	Migrants' transfers
Parādu atļaišana	0	0	0	0	0	2 432	Debt forgiveness
Citi kapitāla pārvedumi	0	11 520	14 460	4 233	10 160	2 440	Other capital transfers
Kapitāla pārvedumi, debets	0	-8 309	-10 214	-5 576	-3 582	3 400	Capital transfers, debit
Valdība	0	-938	-104	-193	-200	3 401	General government
Citi sektori	0	-7 371	-10 110	-5 383	-3 382	3 430	Other sectors
Pārceļotāju pārvedumi	0	0	0	0	0	3 431	Migrants' transfers
Parādu atļaišana	0	0	0	0	0	3 432	Debt forgiveness
Citi kapitāla pārvedumi	0	-7 371	-10 110	-5 383	-3 382	3 440	Other capital transfers
Neproducētie nefinanšu aktīvi, kredits	0	1 116	2 895	146	1 626	2 480	Non-produced non-financial assets, credit
Neproducētie nefinanšu aktīvi, debets	0	-699	-977	-1 290	-1 546	3 480	Non-produced non-financial assets, debit
FINANŠU KONTS	603 069	490 921	638 924	686 514	837 088	4 995	FINANCIAL ACCOUNT
TIEŠĀS INVESTĪCIJAS	330 572	400 497	151 346	374 248	327 625	4 500	DIRECT INVESTMENT
Ārvalstīs	-16 899	-9 559	-12 446	-8 083	-31 695	4 505	Direct investment abroad
Pašu kapitāls	904	-1 907	-14 062	-9 759	-25 446	4 510	Equity capital

¹ Sākot ar 2000. gadu, reinvestētā un filiāļu (nodaļu) nesadalītā peļņa tiek aprēķināta, ietverot ne tikai tiešo investīciju uzņēmumu (nefinanšu uzņēmumu) peļņu, bet arī zaudējumus, kā arī līdz šim neizmantoju informāciju par tiešo investīciju uzņēmumu (banku) peļņu un zaudējumiem.

¹ As of 2000, the loss of direct investment enterprises (non-financial enterprises) is also included in the calculation of reinvested earnings and undistributed branch profits (previously, only profit). Likewise, data on the profit and loss of direct investment enterprises (banks) are included.

² Sākot ar 2000. gadu, tiek ietverta informācija par privātpersonu kārtējiem pārvedumiem, kas veikti, izmantojot banku pakalpojumus (strādājošo naudas pārvedumi, pensijas, dāvinājumi, mantojumi u.c.).

² As of 2000, data on private persons' current transfers effected through banks (workers' remittances, pensions, donations, inheritance, etc.) are included.

(turpinājums)

(cont.)

Postenis	1999	2000	2001	2002	2003	BOPSY	Components
Prasības pret tiešo investīciju uzņēmumiem	904	-902	-13 708	-9 759	-25 446	4 515	Claims on affiliated enterprises
Saistības pret tiešo investīciju uzņēmumiem	0	-1 005	-354	0	0	4 520	Liabilities to affiliated enterprises
Reinvestētā peļņa ¹	-2	-369	-1 818	892	-2 019	4 525	Reinvested earnings ¹
Cits kapitāls	-17 801	-7 283	3 434	785	-4 230	4 530	Other capital
Prasības pret tiešo investīciju uzņēmumiem	-18 859	-3 348	1 201	1 355	-3 905	4 535	Claims on affiliated enterprises
Saistības pret tiešo investīciju uzņēmumiem	1 058	-3 935	2 233	-570	-324	4 540	Liabilities to affiliated enterprises
Latvijā	347 471	410 056	163 792	382 331	359 320	4 555	Direct investment in Latvia
Pašu kapitāls	178 052	213 010	219 102	247 280	183 287	4 560	Equity capital
Prasības pret tiešajiem investoriem	2 234	4 674	-78 640	72 146	-20 093	4 565	Claims on direct investors
Saistības pret tiešajiem investoriem	175 818	208 335	297 741	175 134	203 380	4 570	Liabilities to direct investors
Reinvestētā peļņa ¹	89 227	56 718	63 258	90 477	148 930	4 575	Reinvested earnings ¹
Cits kapitāls	80 192	140 329	-118 568	44 574	27 103	4 580	Other capital
Prasības pret tiešajiem investoriem	-1 763	-2 060	-4 125	-11 900	-19 650	4 585	Claims on direct investors
Saistības pret tiešajiem investoriem	81 955	142 389	-114 443	56 474	46 754	4 590	Liabilities to direct investors
PORTFELĒGULDĪJUMI	273 484	-321 079	127 017	-229 261	-224 797	4 600	PORTFOLIO INVESTMENT
Aktīvi	58 076	-346 265	-56 997	-219 709	-286 426	4 602	Assets
Līdzdalības vērtspapīri	77 093	-40 128	6 615	-1 795	5 945	4 610	Equity securities
Monētārās iestādes	0	0	0	0	0	4 611	Monetary authorities
Valdība	0	0	0	0	0	4 612	General government
Bankas	75 400	-29 207	6 690	-2 218	15 051	4 613	Banks
Citi sektori	1 693	-10 921	-75	423	-9 106	4 614	Other sectors
Parāda vērtspapīri	-19 017	-306 137	-63 612	-217 914	-292 371	4 619	Debt securities
Obligācijas un parādzīmes	-28 400	-335 278	-54 995	-266 737	-289 461	4 620	Bonds and notes
Monētārās iestādes	0	0	0	0	0	4 621	Monetary authorities
Valdība	0	0	0	0	0	4 622	General government
Bankas	-28 447	-340 579	-55 808	-265 898	-275 489	4 623	Banks
Citi sektori	47	5 301	813	-839	-13 972	4 624	Other sectors
Naudas tirgus instrumenti	9 383	29 141	-8 618	48 823	-2 910	4 630	Money market instruments
Monētārās iestādes	0	0	0	0	0	4 631	Monetary authorities
Valdība	0	0	0	0	0	4 632	General government
Bankas	9 473	23 507	-9 123	49 907	-1 332	4 633	Banks
Citi sektori	-90	5 634	506	-1 085	-1 578	4 634	Other sectors
Pasīvi	215 408	25 186	184 015	-9 551	61 629	4 652	Liabilities
Līdzdalības vērtspapīri	6 619	-7 050	758	22 360	29 365	4 660	Equity securities
Bankas	-2 961	-9 369	-2 580	2 443	24 511	4 663	Banks
Citi sektori	9 580	2 319	3 338	19 916	4 854	4 664	Other sectors
Parāda vērtspapīri	208 789	32 236	183 256	-31 911	32 265	4 669	Debt securities
Obligācijas un parādzīmes	208 789	37 831	182 075	-30 663	32 510	4 670	Bonds and notes
Monētārās iestādes	0	0	0	0	0	4 671	Monetary authorities
Valdība	210 558	37 475	183 132	-30 810	31 886	4 672	General government
Bankas	0	0	0	151	556	4 673	Banks
Citi sektori	-1 769	356	-1 057	-4	68	4 674	Other sectors
Naudas tirgus instrumenti	0	-5 595	1 181	-1 248	-246	4 680	Money market instruments
Monētārās iestādes	0	0	0	0	0	4 681	Monetary authorities
Valdība	0	-2 965	0	0	0	4 682	General government
Bankas	0	0	0	0	0	4 683	Banks
Citi sektori	0	-2 629	1 181	-1 248	-246	4 684	Other sectors

¹ Sākot ar 2000. gadu, reinvestētā peļņa tiek aprēķināta, ietverot ne tikai tiešo investīciju uzņēmumu (nefinansu uzņēmumu) peļņu, bet arī zaudējumus, kā arī līdz šim neizmantoju informāciju par tiešo investīciju uzņēmumu (banku) peļņu un zaudējumiem.

¹ As of 2000, the loss of direct investment enterprises (non-financial enterprises) is also included in the calculation of reinvested earnings (previously, only profit). Likewise, data on the profit and loss of direct investment enterprises (banks) are included.

(turpinājums)

(cont.)

Postenis	1999	2000	2001	2002	2003	BOPSY	Components
ATVASINĀTIE FINANŠU INSTRUMENTI	0	1 897	838	12 976	6 142	4 910	FINANCIAL DERIVATIVES
Aktīvi	0	2 153	3 475	-7 060	-4 671	4 900	Assets
Monetārās iestādes	0	0	3 064	-2 704	-2 339	4 901	Monetary authorities
Valdība	0	0	0	0	0	4 902	General government
Bankas	0	0	0	-3 342	-3 163	4 903	Banks
Citi sektori	0	2 153	411	-1 015	831	4 904	Other sectors
Pasīvi	0	-256	-2 636	20 037	10 814	4 905	Liabilities
Monetārās iestādes	0	0	-2 619	1 453	4 479	4 906	Monetary authorities
Valdība	0	0	0	0	0	4 907	General government
Bankas	0	0	0	15 219	6 360	4 908	Banks
Citi sektori	0	-256	-17	3 365	-25	4 909	Other sectors
CITI IEGULDĪJUMI	113 178	402 371	664 519	530 659	797 001	4 700	OTHER INVESTMENT
Aktīvi	-250 112	-360 535	-67 121	-475 907	-666 015	4 703	Assets
Tirdzniecības kredīti	19 660	-17 869	-19 751	-17 138	-5 902	4 706	Trade credits
Valdība	0	0	0	0	0	4 707	General government
Ilgtermiņa	0	0	0	0	0	4 708	Long-term
Īstermiņa	0	0	0	0	0	4 709	Short-term
Citi sektori	19 660	-17 869	-19 751	-17 138	-5 902	4 710	Other sectors
Ilgtermiņa	0	0	5 039	0	0	4 711	Long-term
Īstermiņa	19 660	-17 869	-24 790	-17 138	-5 902	4 712	Short-term
Aizdevumi	-36 400	101 568	-10 393	-383 689	-120 681	4 714	Loans
Monetārās iestādes	0	0	0	0	0	4 715	Monetary authorities
Ilgtermiņa	0	0	0	0	0	4 717	Long-term
Īstermiņa	0	0	0	0	0	4 718	Short-term
Valdība	0	-110	-1 729	0	0	4 719	General government
Ilgtermiņa	0	0	-1 729	0	0	4 720	Long-term
Īstermiņa	0	-110	0	0	0	4 721	Short-term
Bankas	-22 520	74 378	-24 449	-366 091	-97 958	4 722	Banks
Ilgtermiņa	-19 640	13 115	-46 319	-64 875	-111 308	4 723	Long-term
Īstermiņa	-2 880	61 263	21 870	-301 217	13 350	4 724	Short-term
Citi sektori	-13 880	27 301	15 785	-17 597	-22 723	4 725	Other sectors
Ilgtermiņa	-6 690	41 608	3 500	1 984	-8 401	4 726	Long-term
Īstermiņa	-7 190	-14 308	12 285	-19 582	-14 322	4 727	Short-term
Nauda un noguldījumi	-226 515	-449 331	-42 555	-66 616	-544 307	4 730	Currency and deposits
Monetārās iestādes	118	-40	0	0	0	4 731	Monetary authorities
Valdība	0	-331	-5 017	6 231	251	4 732	General government
Bankas	-244 691	-453 669	-87 824	-124 491	-530 691	4 733	Banks
Citi sektori	18 058	4 709	50 286	51 644	-13 867	4 734	Other sectors
Citi aktīvi	-6 857	5 097	5 578	-8 465	4 875	4 736	Other assets
Monetārās iestādes	0	0	169	-206	500	4 737	Monetary authorities
Ilgtermiņa	0	0	0	0	0	4 738	Long-term
Īstermiņa	0	0	169	-206	500	4 739	Short-term
Valdība	0	0	0	0	0	4 740	General government
Ilgtermiņa	0	0	0	0	0	4 741	Long-term
Īstermiņa	0	0	0	0	0	4 742	Short-term
Bankas	-8 109	9 028	5 732	6 597	-5 972	4 743	Banks
Ilgtermiņa	0	0	0	0	0	4 744	Long-term
Īstermiņa	-8 109	9 028	5 732	6 597	-5 972	4 745	Short-term
Citi sektori	1 252	-3 931	-324	-14 856	10 347	4 746	Other sectors
Ilgtermiņa	0	-232	150	-3	6	4 747	Long-term
Īstermiņa	1 252	-3 699	-474	-14 853	10 341	4 748	Short-term
Pasīvi	363 290	762 907	731 640	1 006 566	1 463 016	4 753	Liabilities
Tirdzniecības kredīti	-5 134	16 810	21 846	46 131	41 997	4 756	Trade credits
Valdība	0	0	0	0	0	4 757	General government
Ilgtermiņa	0	0	0	0	0	4 758	Long-term
Īstermiņa	0	0	0	0	0	4 759	Short-term
Citi sektori	-5 134	16 810	21 846	46 131	41 997	4 760	Other sectors
Ilgtermiņa	0	0	6 226	0	0	4 761	Long-term
Īstermiņa	-5 134	16 810	15 620	46 131	41 997	4 762	Short-term

(turpinājums)

(cont.)

Postenis	1999	2000	2001	2002	2003	BOPSY	Components
Aizņēmumi	5 718	31 480	365 278	98 545	481 883	4 764	Loans
Monetārās iestādes	-15 109	-10 141	-9 663	-9 988	-10 758	4 765	Monetary authorities
SVF ¹ kredītu un aizdevumu izmantošana	-15 109	-10 141	-9 663	-9 951	-10 758	4 766	Use of IMF ¹ credit and loans
Citi ilgtermiņa	0	0	0	0	0	4 767	Other long-term
Īstermiņa	0	0	0	-38	0	4 768	Short-term
Valdība	14 134	-7 529	7 325	-2 991	-112 032	4 769	General government
Ilgtermiņa	14 134	-7 529	7 340	-2 991	-112 032	4 770	Long-term
Īstermiņa	0	0	-15	0	0	4 771	Short-term
Bankas	-10 398	10 304	200 768	140 853	542 552	4 772	Banks
Ilgtermiņa	-10 398	10 304	60 028	56 753	255 444	4 773	Long-term
Īstermiņa	0	0	140 740	84 100	287 108	4 774	Short-term
Citi sektori	17 091	38 846	166 847	-29 329	62 121	4 775	Other sectors
Ilgtermiņa	-1 421	14 911	123 007	-17 808	85 282	4 776	Long-term
Īstermiņa	18 512	23 935	43 841	-11 522	-23 162	4 777	Short-term
Nauda un noguldījumi	415 797	587 466	337 367	846 258	936 872	4 780	Currency and deposits
Monetārās iestādes	0	-264	467	362	164	4 781	Monetary authorities
Bankas	415 797	587 730	336 901	845 896	936 709	4 783	Banks
Citi pasīvi	-53 091	127 150	7 149	15 632	2 263	4 786	Other liabilities
Monetārās iestādes	6 374	311	761	-1 578	171	4 787	Monetary authorities
Ilgtermiņa	0	0	0	0	0	4 788	Long-term
Īstermiņa	6 374	311	761	-1 578	171	4 789	Short-term
Valdība	0	0	0	0	0	4 790	General government
Ilgtermiņa	0	0	0	0	0	4 791	Long-term
Īstermiņa	0	0	0	0	0	4 792	Short-term
Bankas	-51 457	121 227	-8 548	-2 648	180	4 793	Banks
Ilgtermiņa	0	0	0	0	0	4 794	Long-term
Īstermiņa	-51 457	121 227	-8 548	-2 648	180	4 795	Short-term
Citi sektori	-8 008	5 613	14 936	19 859	1 913	4 796	Other sectors
Ilgtermiņa	0	0	0	-59	-150	4 797	Long-term
Īstermiņa	-8 008	5 613	14 936	19 918	2 063	4 798	Short-term
REZERVES AKTĪVI	-114 165	7 234	-304 797	-2 108	-68 884	4 800	RESERVE ASSETS
Monetārais zelts	0	1 067	2 475	1 237	248	4 810	Monetary gold
Speciālās aizņēmuma tiesības	-2 801	3 034	-86	19	-57	4 820	Special drawing rights
Rezerves pozīcija SVF ¹	0	-67	0	0	0	4 830	Reserve position in the IMF ¹
Ārvalstu valūtas	-147 133	3 199	-307 185	-3 364	-69 075	4 840	Foreign exchange
Citas prasības	35 769	0	0	0	0	4 880	Other claims
NOVIRZE	37 879	-26 905	48 580	-56 976	84 800	4 998	NET ERRORS AND OMISSIONS

¹ Starptautiskais Valūtas fonds.¹ International Monetary Fund.

LATVIJAS MAKSĀJUMU BILANCE CETURKŠŅU DALĪJUMĀ
LATVIA'S BALANCE OF PAYMENTS BY QUARTER

(tūkst. latu)
(in thousands of lats)

Postenis	BOPSY	2002				2003			
		I	II	III	IV	I	II	III ¹	IV
TEKOŠAIS KONTS	4 993	-35 948	-107 277	-109 634	-143 225	-71 256	-149 667	-156 684	-165 336
PRECES ²	4 100	-170 130	-215 409	-219 908	-282 989	-224 866	-268 411	-321 837	-322 689
Kredits	2 100	348 183	403 748	418 077	418 224	403 988	465 480	452 129	486 946
Vispārējās nozīmes preces, eksports (FOB)	2 110	265 120	312 409	319 729	329 488	300 010	344 538	321 343	350 621
Preces pārstrādei, eksports (FOB) ³	2 150	72 856	79 129	84 656	73 948	90 996	107 884	116 386	120 868
Preču remonts	2 160	4 994	6 125	7 702	7 539	5 160	5 865	7 922	8 772
Transporta organizāciju iegādātās preces	2 170	5 213	6 084	5 990	7 249	7 822	7 192	6 477	6 686
Nemonētārais zelts	2 180	0	0	0	0	0	0	0	0
Debets	3 100	-518 313	-619 157	-637 985	-701 213	-628 854	-733 891	-773 966	-809 635
Vispārējās nozīmes preces, imports (FOB)	3 110	-462 917	-552 890	-573 176	-627 430	-557 760	-644 921	-691 203	-716 227
Preces pārstrādei, imports (FOB)	3 150	-41 781	-54 961	-51 846	-59 553	-55 595	-74 912	-67 496	-78 526
Preču remonts	3 160	-3 155	-1 753	-3 286	-2 163	-1 414	-1 460	-2 895	-3 688
Transporta organizāciju iegādātās preces	3 170	-10 422	-9 539	-9 677	-12 067	-14 084	-12 595	-12 372	-11 194
Nemonētārais zelts	3 180	-39	-14	0	0	-1	-3	0	0
PAKALPOJUMI	4 200	95 335	95 547	71 170	75 348	95 443	86 404	86 795	65 433
Pavisam kredīts	2 200	185 148	204 199	197 615	186 369	203 411	221 594	237 633	209 332
Pavisam debets	3 200	-89 813	-108 652	-126 445	-111 022	-107 968	-135 191	-150 839	-143 899
Pārvadājumi, kredīts	2 205	124 918	127 584	110 161	114 635	133 223	136 586	123 542	118 825
<i>Pasažieri</i>	2 205 BA	4 133	6 304	7 628	6 172	4 930	7 454	8 749	6 584
<i>Kravas</i>	2 205 BB	73 401	74 969	61 534	70 016	88 133	82 614	74 111	75 538
<i>Citi</i>	2 205 BC	47 384	46 312	40 999	38 446	40 160	46 519	40 682	36 703
Jūras transports	2 206	73 009	68 150	56 508	56 887	69 710	65 843	56 499	51 021
<i>Pasažieri</i>	2 207	39	52	250	72	230	392	730	264
<i>Kravas</i>	2 208	33 351	30 551	25 208	27 596	40 381	31 056	25 751	24 679
<i>Citi</i>	2 209	39 619	37 547	31 050	29 219	29 099	34 394	30 018	26 079
Gaisa transports	2 210	7 007	9 626	10 735	8 994	8 224	10 701	10 679	9 958
<i>Pasažieri</i>	2 211	3 302	5 117	5 469	4 821	3 685	5 618	5 976	5 022
<i>Kravas</i>	2 212	544	929	754	649	807	1 049	454	727
<i>Citi</i>	2 213	3 161	3 581	4 512	3 524	3 732	4 034	4 249	4 208
Cits transports	2 214	44 902	49 808	42 918	48 753	55 289	60 043	56 364	57 846
<i>Pasažieri</i>	2 215	791	1 134	1 909	1 279	1 015	1 444	2 043	1 298
<i>Kravas</i>	2 216	39 506	43 489	35 572	41 771	46 945	50 509	47 906	50 132
<i>Citi</i>	2 217	4 605	5 185	5 437	5 703	7 329	8 090	6 415	6 417
Pārvadājumi, debets	3 205	-30 843	-36 107	-37 910	-38 471	-36 862	-42 227	-44 518	-48 235
<i>Pasažieri</i>	3 205 BA	-4 852	-5 910	-7 472	-4 818	-4 805	-5 057	-6 185	-5 072
<i>Kravas</i>	3 205 BB	-12 689	-14 855	-15 693	-18 447	-15 781	-19 169	-19 937	-21 739
<i>Citi</i>	3 205 BC	-13 302	-15 342	-14 745	-15 205	-16 276	-18 002	-18 397	-21 424
Jūras transports	3 206	-10 974	-12 314	-12 137	-11 548	-13 558	-12 570	-12 734	-14 897
<i>Pasažieri</i>	3 207	-113	-884	-1 950	-48	-135	-122	-280	-58
<i>Kravas</i>	3 208	-2 239	-2 907	-3 458	-3 646	-3 051	-3 927	-3 930	-4 382
<i>Citi</i>	3 209	-8 622	-8 523	-6 730	-7 854	-10 372	-8 521	-8 525	-10 458
Gaisa transports	3 210	-8 895	-9 701	-9 996	-10 087	-9 084	-10 041	-11 328	-11 461
<i>Pasažieri</i>	3 211	-4 587	-4 877	-5 286	-4 545	-4 577	-4 723	-5 604	-4 773

¹ Dati precizēti.

² Dati koriģēti atbilstoši "Latvijas maksājumu bilances sagatavošanas pamatprincipu" 3.1. sadaļā "Preces" atspoguļotajai metodoloģijai (sk. 12.–14. lpp.).

³ Sākot ar 2002. gadu, ietverta pēc pārstrādes eksportēto preču pilnā vērtība arī tajos gadījumos, kad tā nav uzrādīta muitas kravas deklarācijā.

(tükst. ASV dolāru)
(in thousands of US dollars)

2002				2003				BOPSY	Components
I	II	III	IV	I	II	III ¹	IV		
-56 152	-171 453	-181 738	-237 917	-122 058	-261 657	-272 897	-299 304	4 993	CURRENT ACCOUNT
-265 832	-343 925	-364 431	-470 041	-384 833	-468 919	-560 579	-583 401	4 100	GOODS ²
544 045	644 600	692 666	694 416	691 257	812 811	787 783	879 129	2 100	Credit
414 272	498 804	529 686	547 030	513 327	601 501	559 910	632 908	2 110	General merchandise, exports (FOB)
113 825	126 301	140 288	122 808	155 719	188 513	202 779	218 283	2 150	Goods for processing, exports (FOB) ³
7 803	9 780	12 767	12 536	8 828	10 241	13 811	15 863	2 160	Repairs on goods
8 146	9 715	9 925	12 042	13 383	12 557	11 284	12 076	2 170	Goods procured in ports by carriers
0	0	0	0	0	0	0	0	2 180	Non-monetary gold
-809 878	-988 525	-1 057 098	-1 164 457	-1 076 090	-1 281 730	-1 348 362	-1 462 530	3 100	Debit
-723 318	-882 745	-949 719	-1 041 907	-954 439	-1 126 384	-1 204 186	-1 293 790	3 110	General merchandise, imports (FOB)
-65 287	-87 731	-85 902	-98 916	-95 132	-130 800	-117 580	-141 852	3 150	Goods for processing, imports (FOB)
-4 929	-2 796	-5 443	-3 590	-2 420	-2 552	-5 044	-6 671	3 160	Repairs on goods
-16 284	-15 231	-16 034	-20 045	-24 097	-21 989	-21 552	-20 217	3 170	Goods procured in ports by carriers
-60	-22	0	0	-2	-5	0	0	3 180	Non-monetary gold
148 979	152 462	117 953	125 133	163 255	150 760	151 220	118 147	4 200	SERVICES
289 324	326 023	327 455	309 543	348 000	386 933	413 977	378 200	2 200	Total credit
-140 345	-173 561	-209 501	-184 410	-184 745	-236 172	-262 757	-260 054	3 200	Total debit
195 187	203 730	182 527	190 412	227 929	238 487	215 217	214 601	2 205	Transportation, credit
6 458	10 080	12 638	10 246	8 435	13 033	15 239	11 879	2 205 BA	Passenger
114 690	119 703	101 957	116 304	150 785	144 232	129 107	136 431	2 205 BB	Freight
74 039	73 947	67 932	63 863	68 709	81 222	70 872	66 291	2 205 BC	Other
114 078	108 816	93 629	94 495	119 266	114 953	98 426	92 152	2 206	Sea transport
61	84	414	120	394	685	1 272	477	2 207	Passenger
52 111	48 781	41 769	45 840	69 087	54 220	44 860	44 574	2 208	Freight
61 906	59 951	51 447	48 535	49 785	60 047	52 294	47 101	2 209	Other
10 949	15 381	17 787	14 934	14 071	18 698	18 602	17 971	2 210	Air transport
5 160	8 181	9 062	8 002	6 305	9 823	10 409	9 057	2 211	Passenger
850	1 483	1 249	1 078	1 380	1 831	790	1 313	2 212	Freight
4 939	5 717	7 476	5 854	6 386	7 043	7 402	7 601	2 213	Other
70 160	79 533	71 111	80 984	94 592	104 837	98 189	104 478	2 214	Other transport
1 237	1 815	3 162	2 124	1 736	2 525	3 558	2 344	2 215	Passenger
61 729	69 440	58 940	69 386	80 318	88 181	83 456	90 544	2 216	Freight
7 195	8 278	9 009	9 474	12 539	14 132	11 175	11 589	2 217	Other
-48 195	-57 656	-62 815	-63 891	-63 071	-73 753	-77 556	-87 135	3 205	Transportation, debit
-7 581	-9 443	-12 381	-8 000	-8 221	-8 837	-10 774	-9 155	3 205 BA	Passenger
-19 828	-23 716	-26 002	-30 633	-27 004	-33 468	-34 734	-39 285	3 205 BB	Freight
-20 785	-24 497	-24 432	-25 258	-27 845	-31 448	-32 048	-38 696	3 205 BC	Other
-17 148	-19 662	-20 111	-19 181	-23 195	-21 950	-22 184	-26 908	3 206	Sea transport
-177	-1 412	-3 230	-80	-231	-214	-487	-104	3 207	Passenger
-3 499	-4 641	-5 729	-6 055	-5 220	-6 860	-6 847	-7 916	3 208	Freight
-13 473	-13 609	-11 151	-13 046	-17 745	-14 876	-14 850	-18 888	3 209	Other
-13 898	-15 493	-16 562	-16 751	-15 542	-17 536	-19 733	-20 703	3 210	Air transport
-7 168	-7 793	-8 759	-7 546	-7 831	-8 252	-9 762	-8 615	3 211	Passenger

¹ Data have been revised.

² Data have been adjusted in accordance with the relevant methodology as described in section 3.1 "Goods" of the Basic Principles for Compiling the Balance of Payments (see pp. 12–14).

³ As of 2002, data also include the full value of goods exported after processing in those cases when it is not stated in customs cargo declarations.

(turpinājums)

Postenis	BOPSY	2002				2003			
		I	II	III	IV	I	II	III ¹	IV
Kravas	3 212	-1 861	-1 651	-1 749	-2 703	-2 005	-2 122	-2 433	-3 023
Citi	3 213	-2 447	-3 174	-2 961	-2 840	-2 502	-3 196	-3 291	-3 665
Cits transports	3 214	-10 974	-14 092	-15 777	-16 835	-14 221	-19 616	-20 456	-21 876
Pasažieri	3 215	-152	-149	-236	-225	-94	-211	-301	-241
Kravas	3 216	-8 589	-10 298	-10 486	-12 099	-10 725	-13 120	-13 574	-14 334
Citi	3 217	-2 233	-3 646	-5 055	-4 511	-3 402	-6 285	-6 581	-7 302
Braucieni, kredīts	2 236	12 342	25 009	39 133	22 328	16 647	29 317	55 980	24 779
Darījumu	2 237	8 191	12 771	9 785	10 746	8 830	16 041	14 508	13 286
Personiskie	2 240	4 151	12 238	29 347	11 581	7 817	13 276	41 472	11 493
Braucieni, debets	3 236	-27 724	-37 830	-44 745	-31 106	-33 708	-45 564	-62 339	-45 594
Darījumu	3 237	-7 376	-5 845	-8 022	-9 385	-7 437	-13 684	-8 719	-14 158
Personiskie	3 240	-20 349	-31 985	-36 724	-21 722	-26 271	-31 880	-53 619	-31 436
Citi pakalpojumi, kredīts	2 200 BA	47 888	51 605	48 322	49 407	53 541	55 691	58 111	65 728
Sakaru pakalpojumi	2 245	3 741	3 626	3 553	6 420	5 921	5 306	6 694	5 450
Būvniecība	2 249	1 173	724	1 225	949	1 640	1 408	3 925	10 824
Apdrošināšanas pakalpojumi	2 253	1 725	1 261	2 216	1 050	663	753	2 075	2 290
Finanšu pakalpojumi	2 260	7 329	8 648	8 843	10 738	10 175	14 088	14 629	13 862
Informācijas pakalpojumi un datorpakalpojumi	2 262	3 814	3 877	3 798	3 792	4 375	4 543	4 654	5 066
Autoratlīdzība un maksa par licencēm	2 266	402	363	571	737	704	649	689	454
Citi saimnieciskās darbības pakalpojumi	2 268	26 327	30 800	24 922	23 299	27 133	25 940	21 620	25 098
Individuālie, kultūras un atpūtas pakalpojumi	2 287	113	140	166	116	171	337	1 305	138
Citur neklasificēti valdības pakalpojumi	2 291	3 263	2 166	3 029	2 306	2 759	2 668	2 520	2 546
Citi pakalpojumi, debets	3 200 BA	-31 245	-34 715	-43 789	-41 445	-37 397	-47 399	-43 982	-50 070
Sakaru pakalpojumi	3 245	-1 770	-1 812	-2 400	-2 849	-2 727	-3 018	-2 989	-3 443
Būvniecība	3 249	-929	-928	-2 017	-2 377	-1 667	-1 092	-1 887	-4 982
Apdrošināšanas pakalpojumi	3 253	-4 741	-4 426	-8 538	-5 177	-5 973	-7 170	-8 222	-7 906
Finanšu pakalpojumi	3 260	-2 646	-3 299	-4 050	-4 466	-2 730	-4 989	-3 383	-3 277
Informācijas pakalpojumi un datorpakalpojumi	3 262	-1 734	-2 624	-2 920	-3 078	-3 090	-2 677	-3 632	-3 484
Autoratlīdzība un maksa par licencēm	3 266	-647	-795	-1 270	-1 271	-987	-1 607	-1 480	-1 766
Citi saimnieciskās darbības pakalpojumi	3 268	-16 869	-18 680	-20 213	-19 838	-17 856	-23 948	-19 914	-22 099
Individuālie, kultūras un atpūtas pakalpojumi	3 287	-519	-770	-959	-676	-1 102	-1 242	-808	-846
Citur neklasificēti valdības pakalpojumi	3 291	-1 391	-1 383	-1 422	-1 712	-1 265	-1 657	-1 667	-2 268
IENĀKUMI	4 300	6 536	-21 800	-11 562	22 039	4 141	-32 931	-17 092	11 950
Pavisam kredīts	2 300	43 219	42 367	42 529	49 945	48 971	49 801	54 864	54 602
Pavisam debets	3 300	-36 682	-64 167	-54 091	-27 906	-44 830	-82 732	-71 956	-42 651
Atlīdzība nodarbinātajiem, kredīts	2 310	20 371	20 688	21 069	21 981	22 501	23 352	24 195	26 828
Atlīdzība nodarbinātajiem, debets	3 310	-631	-725	-666	-762	-603	-692	-648	-736
Ieguldījumu ienākumi, kredīts	2 320	22 848	21 679	21 460	27 964	26 470	26 450	30 669	27 774
Tiešās investīcijas	2 330	413	5	-37	-89	293	319	1 232	-192
Dividendes un filiāļu (nodaļu) sadalītā peļņa	2 332	435	50	67	231	174	41	41	0
Reinvestētā un filiāļu (nodaļu) nesadalītā peļņa	2 333	-39	-62	-121	-320	-15	197	1 185	-202
Maksa par parādu (procenti)	2 334	17	17	16	0	134	80	5	10
Portfeļieguldījumi	2 339	12 252	11 731	12 620	17 944	17 869	17 354	20 909	19 163
Līdzdalības ienākumi (dividendes)	2 340	59	109	104	57	8	19	111	18
Ienākumi par obligācijām un parādzīmēm	2 350	11 888	11 238	12 276	16 977	13 977	14 153	13 761	14 152

¹ Dati precizēti.

2002				2003				BOPSY	Components
I	II	III	IV	I	II	III ¹	IV		
-2 908	-2 632	-2 897	-4 486	-3 431	-3 704	-4 237	-5 469	3 212	Freight
-3 823	-5 067	-4 906	-4 718	-4 280	-5 579	-5 734	-6 619	3 213	Other
-17 148	-22 501	-26 142	-27 959	-24 333	-34 268	-35 639	-39 524	3 214	Other transport
-237	-237	-392	-373	-160	-371	-525	-436	3 215	Passenger
-13 422	-16 442	-17 375	-20 092	-18 353	-22 904	-23 650	-25 900	3 216	Freight
-3 490	-5 821	-8 375	-7 494	-5 820	-10 993	-11 464	-13 188	3 217	Other
19 286	40 007	64 850	37 076	28 484	51 265	97 496	44 769	2 236	Travel, credit
12 799	20 431	16 217	17 845	15 109	28 050	25 267	24 003	2 237	Business
6 487	19 576	48 634	19 231	13 374	23 215	72 229	20 766	2 240	Personal
-43 321	-60 465	-74 142	-51 650	-57 677	-79 632	-108 570	-82 343	3 236	Travel, debit
-11 525	-9 343	-13 292	-15 583	-12 726	-23 916	-15 186	-25 570	3 237	Business
-31 797	-51 123	-60 850	-36 067	-44 952	-55 716	-93 384	-56 773	3 240	Personal
74 851	82 286	80 077	82 054	91 587	97 180	101 263	118 830	2 200 BA	Other services, credit
5 846	5 784	5 885	10 672	10 127	9 257	11 659	9 857	2 245	Communications services
1 832	1 153	2 029	1 576	2 808	2 441	6 839	19 570	2 249	Construction services
2 696	2 013	3 666	1 747	1 135	1 315	3 616	4 159	2 253	Insurance services
11 454	13 798	14 656	17 829	17 410	24 577	25 496	25 031	2 260	Financial services
5 962	6 179	6 294	6 297	7 484	7 932	8 113	9 144	2 262	Computer and information services
629	580	946	1 223	1 204	1 135	1 200	820	2 266	Royalties and licence fees
41 158	49 094	41 302	38 685	46 405	45 264	37 673	45 408	2 268	Other business services
176	224	274	193	293	587	2 274	249	2 287	Personal, cultural and recreational services
5 099	3 460	5 025	3 832	4 721	4 673	4 393	4 592	2 291	Government services, n.i.e.
-48 829	-55 440	-72 545	-68 869	-63 997	-82 787	-76 631	-90 575	3 200 BA	Other services, debit
-2 766	-2 897	-3 977	-4 733	-4 666	-5 272	-5 207	-6 227	3 245	Communications services
-1 448	-1 481	-3 342	-3 949	-2 854	-1 907	-3 291	-9 013	3 249	Construction services
-7 408	-7 068	-14 137	-8 607	-10 219	-12 520	-14 325	-14 282	3 253	Insurance services
-4 132	-5 288	-6 706	-7 433	-4 672	-8 765	-5 893	-5 921	3 260	Financial services
-2 711	-4 178	-4 837	-5 120	-5 290	-4 681	-6 327	-6 312	3 262	Computer and information services
-1 010	-1 267	-2 103	-2 111	-1 689	-2 801	-2 581	-3 207	3 266	Royalties and licence fees
-26 369	-29 823	-33 499	-32 950	-30 558	-41 773	-34 695	-39 988	3 268	Other business services
-811	-1 230	-1 588	-1 124	-1 884	-2 176	-1 409	-1 530	3 287	Personal, cultural and recreational services
-2 174	-2 209	-2 357	-2 843	-2 165	-2 893	-2 904	-4 096	3 291	Government services, n.i.e.
10 206	-34 912	-19 183	36 584	7 089	-57 540	-29 773	21 579	4 300	INCOME
67 533	67 652	70 465	83 005	83 788	86 960	95 571	98 608	2 300	Total credit
-57 327	-102 564	-89 648	-46 421	-76 699	-144 501	-125 343	-77 029	3 300	Total debit
31 830	33 033	34 909	36 514	38 497	40 780	42 150	48 462	2 310	Compensation of employees, credit
-986	-1 157	-1 103	-1 266	-1 032	-1 208	-1 129	-1 328	3 310	Compensation of employees, debit
35 703	34 619	35 556	46 491	45 291	46 181	53 421	50 146	2 320	Investment income, credit
645	8	-61	-148	501	557	2 146	-346	2 330	Direct investment
679	80	112	383	298	72	72	0	2 332	Dividends and distributed branch profits
-61	-99	-200	-532	-26	345	2 065	-364	2 333	Reinvested earnings and undistributed branch profits
27	27	27	0	229	140	9	18	2 334	Income on debt (interest)
19 146	18 725	20 912	29 852	30 576	30 303	36 419	34 584	2 339	Portfolio investment
92	174	173	94	13	33	195	32	2 340	Income on equity (dividends)
18 578	17 941	20 341	28 240	23 918	24 711	23 969	25 552	2 350	Income on bonds and notes

¹ Data have been revised.

(turpinājums)

Postenis	BOPSY	2002				2003			
		I	II	III	IV	I	II	III ¹	IV
Ienākumi no naudas tirgus instrumentiem	2 360	305	384	240	911	3 884	3 182	7 037	4 993
Citi ieguldījumi	2 370	10 183	9 943	8 877	10 109	8 308	8 776	8 527	8 803
Ieguldījumu ienākumi, debets	3 320	-36 051	-63 443	-53 425	-27 144	-44 227	-82 040	-71 308	-41 916
Tiešās investīcijas	3 330	-14 726	-42 548	-36 192	-2 271	-22 702	-58 651	-44 004	-15 394
Dividendes un filiāļu (nodaļu) sadalītā peļņa	3 332	-2 132	-17 173	-7 208	-5 227	-4 516	-26 311	-7 749	-534
Reinvestētā un filiāļu (nodaļu) nesadalītā peļņa	3 333	-11 040	-23 648	-26 616	5 240	-15 360	-28 401	-32 270	-9 296
Maksa par parādu (procenti)	3 334	-1 554	-1 728	-2 368	-2 285	-2 825	-3 939	-3 985	-5 564
Portfeļieguldījumi	3 339	-3 726	-3 685	-3 606	-7 053	-7 282	-7 968	-14 054	-9 073
Līdzdalības ienākumi (dividendes)	3 340	-63	-76	-14	-21	-147	-537	-14	-79
Ienākumi par obligācijām un parādzīmēm	3 350	-3 624	-3 573	-3 527	-4 587	-4 201	-4 844	-7 017	-4 848
Ienākumi no naudas tirgus instrumentiem	3 360	-39	-36	-64	-2 445	-2 933	-2 587	-7 023	-4 146
Citi ieguldījumi	3 370	-17 599	-17 209	-13 628	-17 819	-14 244	-15 421	-13 250	-17 449
KĀRTĒJIE PĀRVEDUMI	4 379	32 311	34 386	50 666	42 378	54 027	65 271	95 450	79 970
Kredits	2 379	64 510	71 187	95 173	99 517	96 211	117 399	146 160	158 883
Valdība	2 380	4 049	4 767	8 464	8 947	7 006	10 620	11 412	19 045
Citi sektori	2 390	60 461	66 420	86 709	90 570	89 205	106 778	134 748	139 839
Strādājošo naudas pārvedumi	2 391	446	375	278	227	213	227	204	243
Citi kārtējie pārvedumi ²	2 392	60 014	66 045	86 431	90 343	88 992	106 551	134 544	139 595
Debets	3 379	-32 199	-36 800	-44 507	-57 139	-42 184	-52 128	-50 710	-78 914
Valdība	3 380	-1 666	-1 524	-1 612	-1 443	-3 365	-3 109	-407	-1 732
Citi sektori	3 390	-30 533	-35 276	-42 896	-55 697	-38 819	-49 019	-50 303	-77 181
Strādājošo naudas pārvedumi	3 391	-446	-427	-407	-515	-445	-436	-436	-542
Citi kārtējie pārvedumi ²	3 392	-30 087	-34 849	-42 489	-55 182	-38 374	-48 583	-49 866	-76 639
KAPITĀLA UN FINANŠU KONTS	4 996	49 399	94 360	128 781	158 773	58 575	118 660	144 506	173 095
KAPITĀLA KONTS	4 994	3 676	2 492	2 221	2 602	1 270	5 619	4 965	7 358
Pavisam kredits	2 994	4 382	3 412	3 878	3 527	1 951	6 305	6 005	7 888
Pavisam debets	3 994	-706	-920	-1 657	-926	-681	-686	-1 040	-531
Kapitāla pārvedumi, kredits	2 400	4 376	3 339	3 871	3 522	1 909	5 554	5 926	7 836
Valdība	2 401	3 232	3 083	3 757	2 411	1 842	2 491	4 016	7 086
Citi sektori	2 430	1 145	256	114	1 111	66	3 063	1 909	749
Pārceļotāju pārvedumi	2 431	0	0	0	0	0	0	0	0
Parādu atlaišana	2 432	0	0	0	0	0	0	0	0
Citi kapitāla pārvedumi	2 440	1 145	256	114	1 111	66	3 063	1 909	749
Kapitāla pārvedumi, debets	3 400	-664	-587	-1 383	-781	-557	-617	-514	-367
Valdība	3 401	-32	0	-31	-55	-2	-16	-39	-56
Citi sektori	3 430	-632	-587	-1 352	-726	-555	-602	-475	-311
Pārceļotāju pārvedumi	3 431	0	0	0	0	0	0	0	0
Parādu atlaišana	3 432	0	0	0	0	0	0	0	0
Citi kapitāla pārvedumi	3 440	-632	-587	-1 352	-726	-555	-602	-475	-311
Neproducētie nefinanšu aktīvi, kredits	2 480	6	73	7	6	43	751	79	53
Neproducētie nefinanšu aktīvi, debets	3 480	-42	-333	-274	-144	-125	-69	-526	-163
FINANŠU KONTS	4 995	45 723	91 868	126 560	156 171	57 306	113 041	139 542	165 737
TIEŠĀS INVESTĪCIJAS	4 500	68 689	81 242	60 849	21 605	62 435	62 358	15 365	47 258

¹ Dati precizēti.² Sākot ar 2002. gadu, tiek ietverta informācija par privātpersonu visu veidu ārējiem maksājumiem, kas veikti, izmantojot banku pakalpojumus.

2002				2003				BOPSY	Components
I	II	III	IV	I	II	III ¹	IV		
477	609	398	1 517	6 645	5 559	12 254	9 000	2 360	Income on money market instruments
15 912	15 886	14 705	16 787	14 213	15 320	14 856	15 908	2 370	Other investment
-56 340	-101 407	-88 544	-45 155	-75 666	-143 293	-124 214	-75 700	3 320	Investment income, debit
-23 014	-68 044	-59 996	-3 802	-38 838	-102 481	-76 662	-27 798	3 330	Direct investment
-3 332	-27 473	-11 975	-8 693	-7 726	-45 957	-13 500	-964	3 332	Dividends and distributed branch profits
-17 253	-37 812	-44 097	8 686	-26 278	-49 647	-56 221	-16 785	3 333	Reinvested earnings and undistributed branch profits
-2 429	-2 758	-3 923	-3 795	-4 834	-6 876	-6 942	-10 049	3 334	Income on debt (interest)
-5 822	-5 886	-5 975	-11 751	-12 460	-13 911	-24 467	-16 370	3 339	Portfolio investment
-99	-122	-23	-35	-252	-940	-24	-143	3 340	Income on equity (dividends)
-5 662	-5 708	-5 844	-7 630	-7 189	-8 460	-12 217	-8 759	3 350	Income on bonds and notes
-61	-57	-107	-4 086	-5 019	-4 511	-12 226	-7 468	3 360	Income on money market instruments
-27 504	-27 477	-22 574	-29 601	-24 368	-26 901	-23 085	-31 532	3 370	Other investment
50 495	54 922	83 922	70 408	92 431	114 042	166 234	144 371	4 379	CURRENT TRANSFERS
100 808	113 662	157 642	165 292	164 605	205 027	254 566	287 330	2 379	Credit
6 324	7 613	14 025	14 879	11 987	18 652	19 885	34 588	2 380	General government
94 484	106 049	143 617	150 413	152 618	186 375	234 681	252 742	2 390	Other sectors
698	598	460	377	365	397	356	439	2 391	Workers' remittances
93 786	105 451	143 157	150 036	152 253	185 978	234 325	252 303	2 392	Other current transfers ²
-50 313	-58 740	-73 720	-94 884	-72 174	-90 985	-88 332	-142 959	3 379	Debit
-2 600	-2 412	-2 671	-2 408	-5 749	-5 394	-709	-3 131	3 380	General government
-47 713	-56 327	-71 049	-92 476	-66 425	-85 591	-87 623	-139 828	3 390	Other sectors
-697	-681	-674	-855	-762	-761	-760	-979	3 391	Workers' remittances
-47 015	-55 646	-70 375	-91 621	-65 664	-84 830	-86 863	-138 849	3 392	Other current transfers ²
77 244	149 724	213 550	263 718	100 198	206 892	251 603	312 423	4 996	CAPITAL AND FINANCIAL ACCOUNT
5 748	3 972	3 683	4 319	2 175	9 848	8 652	13 355	4 994	CAPITAL ACCOUNT
6 852	5 445	6 432	5 859	3 341	11 039	10 461	14 316	2 994	Total credit
-1 104	-1 473	-2 748	-1 541	-1 167	-1 191	-1 809	-961	3 994	Total debit
6 842	5 329	6 421	5 850	3 268	9 719	10 324	14 220	2 400	Capital transfers, credit
5 050	4 919	6 232	4 007	3 155	4 369	6 994	12 853	2 401	General government
1 792	409	188	1 843	114	5 350	3 329	1 367	2 430	Other sectors
0	0	0	0	0	0	0	0	2 431	Migrants' transfers
0	0	0	0	0	0	0	0	2 432	Debt forgiveness
1 792	409	188	1 843	114	5 350	3 329	1 367	2 440	Other capital transfers
-1 037	-944	-2 293	-1 302	-953	-1 071	-893	-664	3 400	Capital transfers, debit
-50	0	-51	-92	-3	-27	-68	-102	3 401	General government
-987	-944	-2 242	-1 210	-949	-1 045	-825	-562	3 430	Other sectors
0	0	0	0	0	0	0	0	3 431	Migrants' transfers
0	0	0	0	0	0	0	0	3 432	Debt forgiveness
-987	-944	-2 242	-1 210	-949	-1 045	-825	-562	3 440	Other capital transfers
9	116	11	9	73	1 320	137	95	2 480	Non-produced non-financial assets, credit
-66	-529	-455	-239	-214	-120	-916	-297	3 480	Non-produced non-financial assets, debit
71 496	145 752	209 867	259 399	98 023	197 044	242 951	299 069	4 995	FINANCIAL ACCOUNT
107 311	130 224	100 824	35 889	106 818	108 945	26 796	85 066	4 500	DIRECT INVESTMENT

¹ Data have been revised.² As of 2002, data on all types of external payments executed by private persons through banks are included.

(turpinājums)

Postenis	BOPSY	2002				2003			
		I	II	III	IV	I	II	III ¹	IV
Ārvalstīs	4 505	359	-2 821	364	-2 837	-4 072	-1 676	-9 268	-3 119
Pašu kapitāls	4 510	-417	-3 839	-848	-932	-2 863	-3 271	-5 536	-2 863
Prasības pret tiešo investīciju uzņēmumiem	4 515	-417	-3 839	-848	-932	-2 863	-3 271	-5 536	-2 863
Saistības pret tiešo investīciju uzņēmumiem	4 520	0	0	0	0	0	0	0	0
Reinvestētā peļņa	4 525	39	62	121	320	15	-197	-1 185	202
Cits kapitāls	4 530	737	956	1 091	-2 226	-1 224	1 793	-2 547	-458
Prasības pret tiešo investīciju uzņēmumiem	4 535	574	943	2 334	-2 958	-885	2 121	-2 062	-1 385
Saistības pret tiešo investīciju uzņēmumiem	4 540	163	13	-1 243	732	-340	-328	-485	927
Latvijā	4 555	68 331	84 063	60 486	24 442	66 508	64 034	24 634	50 378
Pašu kapitāls	4 560	63 447	41 689	21 179	27 732	24 932	33 092	15 489	30 980
Prasības pret tiešajiem investoriem	4 565	38 444	9 515	760	-2 633	1 639	-19 009	3 245	2 567
Saistības pret tiešajiem investoriem	4 570	25 003	32 174	20 420	30 365	23 293	52 101	12 244	28 413
Reinvestētā peļņa	4 575	11 040	23 648	26 616	-5 240	15 360	28 401	32 270	9 296
Cits kapitāls	4 580	-6 156	18 726	12 690	1 951	26 215	2 540	-23 125	10 102
Prasības pret tiešajiem investoriem	4 585	-2 569	-3 535	-321	-1 030	-124	-3 535	-5 553	-1 980
Saistības pret tiešajiem investoriem	4 590	-3 588	22 261	13 011	2 982	26 339	6 076	-17 572	12 082
PORTFELĒGULDĪJUMI	4 600	-30 708	-64 387	-19 968	-28 769	-38 409	-19 866	-97 933	24 378
Aktīvi	4 602	-30 457	-64 446	-14 500	-28 470	-41 799	-33 172	-100 625	9 184
Līdzdalības vērtspapīri	4 610	-13 136	879	1 061	9 470	375	-678	1 796	1 782
Monētārās iestādes	4 611	0	0	0	0	0	0	0	0
Valdība	4 612	0	0	0	0	0	0	0	0
Bankas	4 613	-12 893	923	527	9 477	4 026	-501	2 600	2 408
Citi sektori ²	4 614	-243	-45	534	-7	-3 651	-177	-804	-626
Parāda vērtspapīri	4 619	-17 321	-65 325	-15 561	-37 940	-42 174	-32 494	-102 421	7 401
Obligācijas un parādzīmes	4 620	-26 602	-75 851	-25 953	-38 039	-41 647	-26 266	-105 924	5 810
Monētārās iestādes	4 621	0	0	0	0	0	0	0	0
Valdība	4 622	0	0	0	0	0	0	0	0
Bankas	4 623	-25 237	-75 765	-27 443	-37 422	-42 088	-23 576	-102 102	7 695
Citi sektori ²	4 624	-1 366	-87	1 490	-616	441	-2 690	-3 822	-1 885
Naudas tirgus instrumenti	4 630	9 282	10 527	10 392	99	-527	-6 228	3 503	1 591
Monētārās iestādes	4 631	0	0	0	0	0	0	0	0
Valdība	4 632	0	0	0	0	0	0	0	0
Bankas	4 633	9 284	10 494	11 418	-238	-538	-5 630	3 427	1 968
Citi sektori ²	4 634	-3	33	-1 026	337	11	-598	76	-377
Pasīvi	4 652	-251	59	-5 468	-299	3 390	13 305	2 692	15 195
Līdzdalības vērtspapīri	4 660	20 451	8 129	-13 745	-54	641	6 150	515	9 007
Bankas	4 663	383	186	999	-65	-713	4 368	1 218	8 661
Citi sektori ³	4 664	20 069	7 944	-14 744	11	1 354	1 782	-702	346
Parāda vērtspapīri	4 669	-20 702	-8 070	8 278	-245	2 749	7 156	2 176	6 188
Obligācijas un parādzīmes	4 670	-19 937	-8 037	8 278	-246	2 739	7 251	2 176	6 241
Monētārās iestādes	4 671	0	0	0	0	0	0	0	0
Valdība ³	4 672	-20 222	-8 045	8 280	-61	2 700	7 127	2 208	6 027
Bankas ³	4 673	92	6	-2	2	0	124	-32	214
Citi sektori ³	4 674	193	2	0	-187	40	0	0	0
Naudas tirgus instrumenti	4 680	-766	-33	0	1	10	-95	0	-53

¹ Dati precizēti.² Sākot ar 2002. gadu, tiek ietverti dati par banku pārvaldītajiem rezidentu līdzekļiem, kas ieguldīti nerezidentu aktīvos.³ Sākot ar 2002. gadu, tiek ietverti dati par banku pārvaldītajiem nerezidentu līdzekļiem, kas ieguldīti rezidentu aktīvos.

2002				2003				BOPSY	Components
I	II	III	IV	I	II	III ¹	IV		
561	-4 517	596	-4 723	-6 973	-2 941	-16 141	-5 640	4 505	Direct investment abroad
-652	-6 142	-1 411	-1 554	-4 904	-5 726	-9 639	-5 177	4 510	Equity capital
-652	-6 142	-1 411	-1 554	-4 904	-5 726	-9 639	-5 177	4 515	Claims on affiliated enterprises
0	0	0	0	0	0	0	0	4 520	Liabilities to affiliated enterprises
61	99	200	532	26	-345	-2 065	364	4 525	Reinvested earnings
1 152	1 527	1 807	-3 701	-2 094	3 130	-4 437	-828	4 530	Other capital
897	1 506	3 867	-4 916	-1 513	3 702	-3 593	-2 501	4 535	Claims on affiliated enterprises
255	21	-2 060	1 215	-581	-573	-845	1 674	4 540	Liabilities to affiliated enterprises
106 750	134 740	100 228	40 612	113 791	111 886	42 937	90 707	4 555	Direct investment in Latvia
99 121	66 973	35 100	46 086	42 661	57 784	27 003	55 840	4 560	Equity capital
60 076	15 186	1 259	-4 374	2 805	-33 187	5 653	4 636	4 565	Claims on direct investors
39 045	51 787	33 841	50 460	39 856	90 971	21 349	51 204	4 570	Liabilities to direct investors
17 253	37 812	44 097	-8 686	26 278	49 647	56 221	16 785	4 575	Reinvested earnings
-9 625	29 955	21 031	3 212	44 853	4 455	-40 287	18 082	4 580	Other capital
-4 013	-5 644	-531	-1 712	-212	-6 184	-9 675	-3 579	4 585	Claims on direct investors
-5 611	35 599	21 562	4 924	45 065	10 639	-30 612	21 661	4 590	Liabilities to direct investors
-47 908	-100 750	-33 065	-47 538	-65 600	-34 528	-170 585	45 917	4 600	PORTFOLIO INVESTMENT
-47 568	-101 226	-23 892	-47 023	-71 395	-57 997	-175 284	18 249	4 602	Assets
-20 536	1 418	1 762	15 561	618	-1 189	3 100	3 417	4 610	Equity securities
0	0	0	0	0	0	0	0	4 611	Monetary authorities
0	0	0	0	0	0	0	0	4 612	General government
-20 155	1 488	876	15 572	6 865	-881	4 503	4 563	4 613	Banks
-382	-70	886	-12	-6 247	-308	-1 404	-1 146	4 614	Other sectors ²
-27 032	-102 644	-25 654	-62 584	-72 012	-56 808	-178 383	14 833	4 619	Debt securities
-41 539	-119 502	-42 919	-62 777	-71 086	-45 842	-184 503	11 970	4 620	Bonds and notes
0	0	0	0	0	0	0	0	4 621	Monetary authorities
0	0	0	0	0	0	0	0	4 622	General government
-39 401	-119 359	-45 389	-61 748	-71 840	-41 176	-177 846	15 373	4 623	Banks
-2 138	-144	2 471	-1 028	755	-4 666	-6 657	-3 403	4 624	Other sectors ²
14 507	16 858	17 264	193	-927	-10 965	6 120	2 862	4 630	Money market instruments
0	0	0	0	0	0	0	0	4 631	Monetary authorities
0	0	0	0	0	0	0	0	4 632	General government
14 512	16 804	18 964	-372	-945	-9 928	5 987	3 555	4 633	Banks
-4	54	-1 700	565	19	-1 037	133	-692	4 634	Other sectors ²
-340	476	-9 172	-515	5 794	23 469	4 699	27 667	4 652	Liabilities
31 972	13 351	-22 870	-94	1 099	10 846	906	16 513	4 660	Equity securities
598	301	1 652	-108	-1 221	7 730	2 123	15 879	4 663	Banks
31 374	13 050	-24 522	15	2 321	3 116	-1 217	634	4 664	Other sectors ³
-32 312	-12 876	13 698	-421	4 695	12 623	3 793	11 154	4 669	Debt securities
-31 115	-12 822	13 698	-423	4 678	12 789	3 793	11 250	4 670	Bonds and notes
0	0	0	0	0	0	0	0	4 671	Monetary authorities
-31 561	-12 835	13 702	-116	4 611	12 568	3 849	10 859	4 672	General government ³
143	9	-4	3	-1	221	-56	392	4 673	Banks ³
303	4	0	-310	68	0	0	0	4 674	Other sectors ³
-1 196	-53	0	2	17	-166	0	-96	4 680	Money market instruments

¹ Data have been revised.² As of 2002, data on residents' funds in trust with banks and invested in non-residents' assets are included.³ As of 2002, data on non-residents' funds in trust with banks and invested in residents' assets are included.

(turpinājums)

Postenis	BOPSY	2002				2003			
		I	II	III	IV	I	II	III ¹	IV
Monētārās iestādes	4 681	0	0	0	0	0	0	0	0
Valdība ²	4 682	0	0	0	0	0	0	0	0
Bankas ²	4 683	0	0	0	0	0	0	0	0
Citi sektori ²	4 684	-766	-33	0	1	10	-95	0	-53
ATVASINĀTIE FINANŠU INSTRUMENTI	4 910	-447	5 017	2 065	1 346	-5 090	4 429	1 236	2 945
Aktīvi	4 900	-2 607	-6 559	6 739	-2 122	-1 946	-2 153	1 545	-74
Monētārās iestādes	4 901	799	-4 689	4 372	-2 207	-1 908	135	-138	577
Valdība	4 902	0	0	0	0	0	0	0	0
Bankas	4 903	-2 767	-1 870	2 367	93	-463	-2 348	1 685	-653
Citi sektori	4 904	-639	0	0	-8	425	61	-1	1
Pasīvi	4 905	2 160	11 576	-4 674	3 468	-3 144	6 581	-309	3 019
Monētārās iestādes	4 906	-1 338	3 139	-3 270	2 328	-2 973	4 227	305	926
Valdība	4 907	0	0	0	0	0	0	0	0
Bankas	4 908	2 269	8 437	-2 169	1 027	-157	2 354	-614	2 093
Citi sektori	4 909	1 229	0	765	113	-14	0	0	0
CITI IEGULDĪJUMI	4 700	-346	37 649	125 787	159 717	-50 929	139 421	288 281	78 198
Aktīvi	4 703	-111 902	-17 666	-4 458	-157 255	-28 349	-95 459	-114 398	-138 361
Tirdzniecības kredīti	4 706	61	-8 057	-7 995	5 333	-19 797	-2 890	4 557	13 884
Valdība	4 707	0	0	0	0	0	0	0	0
Ilgtermiņa	4 708	0	0	0	0	0	0	0	0
Īstermiņa	4 709	0	0	0	0	0	0	0	0
Citi sektori	4 710	61	-8 057	-7 995	5 333	-19 797	-2 890	4 557	13 884
Ilgtermiņa	4 711	0	0	0	0	0	0	0	0
Īstermiņa	4 712	61	-8 057	-7 995	5 333	-19 797	-2 890	4 557	13 884
Aizdevumi	4 714	-207 309	98 568	35 636	-165 353	91 244	42 134	-169 442	-33 505
Monētārās iestādes	4 715	0	0	0	0	0	0	0	0
Ilgtermiņa	4 717	0	0	0	0	0	0	0	0
Īstermiņa	4 718	0	0	0	0	0	0	0	0
Valdība	4 719	0	0	0	0	0	0	0	0
Ilgtermiņa	4 720	0	0	0	0	0	0	0	0
Īstermiņa	4 721	0	0	0	0	0	0	0	0
Bankas	4 722	-190 236	100 104	35 794	-172 526	93 426	42 331	-161 378	-31 020
Ilgtermiņa	4 723	-2 090	-488	5 792	-42 558	14 632	-3 382	-31 683	-41 766
Īstermiņa	4 724	-188 147	100 591	30 003	-129 967	78 794	45 713	-129 696	10 746
Citi sektori ³	4 725	-17 073	-1 536	-159	7 173	-2 181	-197	-8 064	-2 484
Ilgtermiņa	4 726	-993	-2 029	-657	4 735	-1 359	584	-730	-3 209
Īstermiņa	4 727	-16 080	493	498	2 437	-823	-781	-7 333	724
Nauda un noguldījumi	4 730	94 903	-106 540	-23 498	-1 874	-90 995	-141 259	51 870	-125 009
Monētārās iestādes	4 731	0	0	0	0	0	0	0	0
Valdība	4 732	1 854	1 208	902	-12	-724	-155	147	817
Bankas	4 733	100 278	-135 261	-24 310	-13 393	-88 262	-132 483	47 057	-123 884
Citi sektori	4 734	-7 228	27 513	-90	11 530	-2 008	-8 621	4 666	-1 942
Citi aktīvi	4 736	442	-1 637	-8 601	4 639	-8 802	6 556	-1 383	6 269
Monētārās iestādes	4 737	8	110	45	-283	61	88	-17	147
Ilgtermiņa	4 738	0	0	0	0	0	0	0	0
Īstermiņa	4 739	8	110	45	-283	61	88	-17	147
Valdība	4 740	0	0	0	0	0	0	0	0
Ilgtermiņa	4 741	0	0	0	0	0	0	0	0
Īstermiņa	4 742	0	0	0	0	0	0	0	0
Bankas	4 743	2 024	492	-2 839	4 427	-7 940	6 165	-4 649	2 979
Ilgtermiņa	4 744	0	0	0	0	0	0	0	0
Īstermiņa	4 745	2 024	492	-2 839	4 427	-7 940	6 165	-4 649	2 979

¹ Dati precizēti.² Sākot ar 2002. gadu, tiek ietverti dati par banku pārvaldītajiem nerezidentu līdzekļiem, kas ieguldīti rezidentu aktīvos.³ Sākot ar 2002. gadu, tiek ietverti dati par banku pārvaldītajiem rezidentu līdzekļiem, kas ieguldīti nerezidentu aktīvos.

2002				2003				BOPSY	Components
I	II	III	IV	I	II	III ¹	IV		
0	0	0	0	0	0	0	0	4 681	Monetary authorities
0	0	0	0	0	0	0	0	4 682	General government ²
0	0	0	0	0	0	0	0	4 683	Banks ²
-1 196	-53	0	2	17	-166	0	-96	4 684	Other sectors ²
-719	7 993	3 380	2 322	-8 739	7 389	2 200	5 293	4 910	FINANCIAL DERIVATIVES
-4 103	-10 573	11 153	-3 537	-3 333	-3 795	2 721	-263	4 900	Assets
1 243	-7 508	7 231	-3 670	-3 270	230	-236	936	4 901	Monetary authorities
0	0	0	0	0	0	0	0	4 902	General government
-4 344	-3 065	3 922	146	-790	-4 130	2 959	-1 202	4 903	Banks
-1 002	0	0	-13	727	104	-2	2	4 904	Other sectors
3 384	18 567	-7 773	5 859	-5 406	11 185	-521	5 556	4 905	Liabilities
-2 095	5 052	-5 442	3 938	-5 095	7 223	524	1 826	4 906	Monetary authorities
0	0	0	0	0	0	0	0	4 907	General government
3 565	13 514	-3 595	1 735	-286	3 961	-1 045	3 730	4 908	Banks
1 914	0	1 264	186	-25	0	0	0	4 909	Other sectors
-443	56 660	208 309	266 131	-86 992	241 768	502 231	139 994	4 700	OTHER INVESTMENT
-175 350	-32 220	-7 586	-260 751	-47 793	-168 888	-199 471	-249 863	4 703	Assets
95	-12 864	-13 247	8 877	-33 870	-5 045	7 938	25 076	4 706	Trade credits
0	0	0	0	0	0	0	0	4 707	General government
0	0	0	0	0	0	0	0	4 708	Long-term
0	0	0	0	0	0	0	0	4 709	Short-term
95	-12 864	-13 247	8 877	-33 870	-5 045	7 938	25 076	4 710	Other sectors
0	0	0	0	0	0	0	0	4 711	Long-term
95	-12 864	-13 247	8 877	-33 870	-5 045	7 938	25 076	4 712	Short-term
-323 754	155 805	58 662	-274 402	155 853	80 668	-295 110	-62 092	4 714	Loans
0	0	0	0	0	0	0	0	4 715	Monetary authorities
0	0	0	0	0	0	0	0	4 717	Long-term
0	0	0	0	0	0	0	0	4 718	Short-term
0	0	0	0	0	0	0	0	4 719	General government
0	0	0	0	0	0	0	0	4 720	Long-term
0	0	0	0	0	0	0	0	4 721	Short-term
-296 989	158 323	58 928	-286 353	159 602	81 022	-281 061	-57 522	4 722	Banks
-3 264	-454	9 542	-70 698	24 924	-5 777	-55 116	-75 339	4 723	Long-term
-293 725	158 777	49 387	-215 655	134 679	86 799	-225 945	17 817	4 724	Short-term
-26 765	-2 518	-266	11 952	-3 749	-354	-14 049	-4 571	4 725	Other sectors ³
-1 553	-3 242	-1 088	7 868	-2 326	1 019	-1 271	-5 823	4 726	Long-term
-25 212	725	822	4 084	-1 423	-1 372	-12 779	1 252	4 727	Short-term
147 601	-172 436	-38 750	-3 031	-154 719	-255 771	90 300	-224 118	4 730	Currency and deposits
0	0	0	0	0	0	0	0	4 731	Monetary authorities
2 900	1 852	1 494	-15	-1 239	-261	258	1 493	4 732	General government
155 995	-218 217	-40 095	-22 174	-150 045	-240 458	81 915	-222 103	4 733	Banks
-11 294	43 929	-149	19 158	-3 435	-15 052	8 128	-3 508	4 734	Other sectors
707	-2 725	-14 252	7 805	-15 056	11 259	-2 600	11 271	4 736	Other assets
12	177	76	-471	105	158	-29	265	4 737	Monetary authorities
0	0	0	0	0	0	0	0	4 738	Long-term
12	177	76	-471	105	158	-29	265	4 739	Short-term
0	0	0	0	0	0	0	0	4 740	General government
0	0	0	0	0	0	0	0	4 741	Long-term
0	0	0	0	0	0	0	0	4 742	Short-term
3 178	673	-4 706	7 452	-13 582	10 572	-8 290	5 328	4 743	Banks
0	0	0	0	0	0	0	0	4 744	Long-term
3 178	673	-4 706	7 452	-13 582	10 572	-8 290	5 328	4 745	Short-term

¹ Data have been revised.² As of 2002, data on non-residents' funds in trust with banks and invested in residents' assets are included.³ As of 2002, data on residents' funds in trust with banks and invested in non-residents' assets are included.

(turpinājums)

Postenis	BOPSY	2002				2003			
		I	II	III	IV	I	II	III ¹	IV
Citi sektori	4 746	-1 589	-2 239	-5 807	496	-923	303	3 283	3 144
Ilgtermiņa	4 747	-3	-24	24	0	-5	-8	19	-3
Īstermiņa ²	4 748	-1 586	-2 215	-5 831	496	-918	311	3 264	3 147
Pasīvi	4 753	111 556	55 315	130 245	316 972	-22 580	234 880	402 680	216 559
Tirdzniecības kredīti	4 756	5 176	-4 474	7 477	19 743	7 750	22 067	-4 123	-1 443
Valdība	4 757	0	0	0	0	0	0	0	0
Ilgtermiņa	4 758	0	0	0	0	0	0	0	0
Īstermiņa	4 759	0	0	0	0	0	0	0	0
Citi sektori	4 760	5 176	-4 474	7 477	19 743	7 750	22 067	-4 123	-1 443
Ilgtermiņa	4 761	0	0	0	0	0	0	0	0
Īstermiņa	4 762	5 176	-4 474	7 477	19 743	7 750	22 067	-4 123	-1 443
Aizņēmumi	4 764	-31 877	11 468	49 656	28 255	-79 505	65 825	155 757	129 778
Monētārās iestādes	4 765	5 206	-5 728	-4 065	-1 524	-1 524	-1 524	-1 524	-1 524
SVF ³ kredītu un aizdevumu izmantošana	4 766	-1 524	-1 524	-1 524	-1 524	-1 524	-1 524	-1 524	-1 524
Citi ilgtermiņa	4 767	0	0	0	0	0	0	0	0
Īstermiņa	4 768	6 731	-4 203	-2 541	0	0	0	0	0
Valdība	4 769	-944	-1 271	121	186	-10 348	-2 356	294	-49 549
Ilgtermiņa	4 770	-944	-1 271	121	186	-10 348	-2 356	294	-49 549
Īstermiņa	4 771	0	0	0	0	0	0	0	0
Bankas ⁴	4 772	-11 808	-699	50 528	45 921	-54 433	65 831	122 261	171 081
Ilgtermiņa	4 773	15 500	12 717	6 341	691	9 560	7 947	100 014	27 677
Īstermiņa	4 774	-27 308	-13 415	44 187	45 230	-63 993	57 883	22 247	143 404
Citi sektori ⁴	4 775	-24 331	19 166	3 072	-16 328	-13 200	3 875	34 726	9 771
Ilgtermiņa	4 776	-22 248	23 136	1 807	-13 824	-11 594	10 047	37 308	12 583
Īstermiņa	4 777	-2 083	-3 971	1 266	-2 504	-1 606	-6 172	-2 581	-2 812
Nauda un noguldījumi	4 780	135 123	52 992	71 558	259 585	46 122	145 437	254 497	88 067
Monētārās iestādes	4 781	10	176	-27	65	-81	169	67	-8
Bankas	4 783	135 112	52 816	71 584	259 519	46 202	145 268	254 430	88 075
Citi pasīvi	4 786	3 135	-4 671	1 554	9 390	3 054	1 550	-3 451	157
Monētārās iestādes	4 787	-338	-42	-108	-482	-58	14	226	-82
Ilgtermiņa	4 788	0	0	0	0	0	0	0	0
Īstermiņa	4 789	-338	-42	-108	-482	-58	14	226	-82
Valdība	4 790	0	0	0	0	0	0	0	0
Ilgtermiņa	4 791	0	0	0	0	0	0	0	0
Īstermiņa	4 792	0	0	0	0	0	0	0	0
Bankas	4 793	-2 764	-2 078	116	2 873	2 823	-1 404	1 044	-2 251
Ilgtermiņa	4 794	0	0	0	0	0	0	0	0
Īstermiņa	4 795	-2 764	-2 078	116	2 873	2 823	-1 404	1 044	-2 251
Citi sektori	4 796	6 237	-2 550	1 546	6 998	289	2 940	-4 721	2 490
Ilgtermiņa	4 797	0	0	-36	0	-52	-34	0	0
Īstermiņa ⁴	4 798	6 237	-2 550	1 582	6 998	341	2 974	-4 721	2 490
REZERVES AKTĪVI	4 800	8 535	32 347	-42 173	2 271	89 298	-73 300	-67 408	12 958
Monētārais zelts	4 810	425	120	278	-51	5	-513	524	116
Speciālās aizņēmuma tiesības	4 820	-45	70	-95	83	-12	-3	31	-51
Rezerves pozīcija SVF ³	4 830	0	0	0	0	0	0	0	0
Ārvalstu valūtas	4 840	8 155	32 157	-42 356	2 239	89 305	-72 784	-67 964	12 892
Citas prasības	4 880	0	0	0	0	0	0	0	0
NOVIRZE	4 998	-13 451	12 917	-19 147	-15 547	12 680	31 007	12 178	-7 759

¹ Dati precizēti.² Sākot ar 2002. gadu, tiek ietverti dati par banku pārvaldītajiem rezidentu līdzekļiem, kas ieguldīti nerezidentu aktīvos.³ Starptautiskais Valūtas fonds.⁴ Sākot ar 2002. gadu, tiek ietverti dati par banku pārvaldītajiem nerezidentu līdzekļiem, kas ieguldīti rezidentu aktīvos.

2002				2003				BOPSY	Components
I	II	III	IV	I	II	III ¹	IV		
-2 483	-3 575	-9 622	824	-1 579	529	5 719	5 678	4 746	Other sectors
-4	-38	39	0	-8	-14	33	-5	4 747	Long-term
-2 479	-3 537	-9 662	824	-1 571	542	5 686	5 684	4 748	Short-term ²
174 907	88 881	215 896	526 882	-39 199	410 656	701 702	389 857	4 753	Liabilities
8 087	-7 144	12 390	32 798	13 259	38 526	-7 182	-2 606	4 756	Trade credits
0	0	0	0	0	0	0	0	4 757	General government
0	0	0	0	0	0	0	0	4 758	Long-term
0	0	0	0	0	0	0	0	4 759	Short-term
8 087	-7 144	12 390	32 798	13 259	38 526	-7 182	-2 606	4 760	Other sectors
0	0	0	0	0	0	0	0	4 761	Long-term
8 087	-7 144	12 390	32 798	13 259	38 526	-7 182	-2 606	4 762	Short-term
-49 974	18 620	82 982	46 916	-136 350	111 918	270 955	235 360	4 764	Loans
8 272	-8 946	-6 766	-2 548	-2 599	-2 698	-2 666	-2 795	4 765	Monetary authorities
-2 390	-2 475	-2 537	-2 548	-2 599	-2 698	-2 666	-2 795	4 766	Use of IMF ³ credit and loans
0	0	0	0	0	0	0	0	4 767	Other long-term
10 662	-6 471	-4 229	0	0	0	0	0	4 768	Short-term
-1 480	-2 016	200	305	-17 669	-4 065	479	-90 777	4 769	General government
-1 480	-2 016	200	305	-17 669	-4 065	479	-90 777	4 770	Long-term
0	0	0	0	0	0	0	0	4 771	Short-term
-18 757	-1 100	84 453	76 257	-93 489	111 960	212 730	311 351	4 772	Banks ⁴
24 301	20 346	10 604	1 502	16 355	13 980	174 304	50 804	4 773	Long-term
-43 058	-21 447	73 849	74 755	-109 845	97 981	38 425	260 547	4 774	Short-term
-38 009	30 682	5 095	-27 097	-22 593	6 720	60 413	17 581	4 775	Other sectors ⁴
-34 763	36 916	2 988	-22 948	-19 839	17 504	64 910	22 708	4 776	Long-term
-3 246	-6 233	2 107	-4 149	-2 753	-10 784	-4 497	-5 127	4 777	Short-term
211 913	84 812	117 892	431 640	78 647	257 503	443 782	156 940	4 780	Currency and deposits
16	281	-44	109	-138	205	117	-19	4 781	Monetary authorities
211 897	84 531	117 937	431 531	78 786	257 298	443 665	156 959	4 783	Banks
4 880	-7 407	2 632	15 528	5 244	2 709	-5 853	164	4 786	Other liabilities
-527	-68	-178	-806	-99	22	395	-147	4 787	Monetary authorities
0	0	0	0	0	0	0	0	4 788	Long-term
-527	-68	-178	-806	-99	22	395	-147	4 789	Short-term
0	0	0	0	0	0	0	0	4 790	General government
0	0	0	0	0	0	0	0	4 791	Long-term
0	0	0	0	0	0	0	0	4 792	Short-term
-4 338	-3 267	248	4 710	4 850	-2 445	1 961	-4 186	4 793	Banks
0	0	0	0	0	0	0	0	4 794	Long-term
-4 338	-3 267	248	4 710	4 850	-2 445	1 961	-4 186	4 795	Short-term
9 745	-4 072	2 562	11 624	493	5 132	-8 210	4 497	4 796	Other sectors
0	0	-59	0	-90	-60	0	0	4 797	Long-term
9 745	-4 072	2 621	11 624	583	5 192	-8 210	4 497	4 798	Short-term ⁴
13 254	51 625	-69 582	2 595	152 537	-126 529	-117 690	22 798	4 800	RESERVE ASSETS
664	191	465	-83	8	-879	910	209	4 810	Monetary gold
-72	112	-159	138	-20	2	55	-94	4 820	Special drawing rights
0	0	0	0	0	0	0	0	4 830	Reserve position in the IMF ³
12 662	51 322	-69 888	2 541	152 549	-125 653	-118 654	22 684	4 840	Foreign exchange
0	0	0	0	0	0	0	0	4 880	Other claims
-21 092	21 729	-31 812	-25 801	21 860	54 765	21 294	-13 119	4 998	NET ERRORS AND OMISSIONS

¹ Data have been revised.² As of 2002, data on residents' funds in trust with banks and invested in non-residents' assets are included.³ International Monetary Fund.⁴ As of 2002, data on non-residents' funds in trust with banks and invested in residents' assets are included.

LATVIJAS STARPTAUTISKO INVESTĪCIJU BILANCE
LATVIA'S INTERNATIONAL INVESTMENT POSITION

(perioda beigās; tūkst. latu)
(at end of period; in thousands of lats)

Postenis	BOPSY	1999	2000	2001	2002	2003			
						I	II	III ¹	IV
AKTĪVI	8 995 C	1 911 554	2 431 737	2 596 278	2 966 571	2 940 125	3 124 614	3 392 722	3 464 945
TIEŠĀS INVESTĪCIJAS ĀRVALSTĪS ²	8 505	142 266	147 977	30 162	38 923	43 482	45 538	53 167	56 870
Pašu kapitāls un reinvestētā peļņa	8 506	102 803	105 166	24 975	31 350	34 211	37 456	42 996	46 452
Prasības pret tiešo investīciju uzņēmumiem	8 507	102 803	105 392	25 486	31 862	34 722	37 967	43 507	46 963
Saistības pret tiešo investīciju uzņēmumiem	8 508	0	-226	-511	-511	-511	-511	-511	-511
Cits kapitāls	8 530	39 463	42 811	5 187	7 573	9 271	8 082	10 171	10 417
Prasības pret tiešo investīciju uzņēmumiem	8 535	41 714	48 251	14 540	16 182	17 540	16 024	18 263	19 909
Saistības pret tiešo investīciju uzņēmumiem	8 540	-2 251	-5 440	-9 353	-8 609	-8 269	-7 941	-8 092	-9 491
PORTFEĻIEGULDĪJUMI	8 602	301 892	523 210	424 360	537 548	575 417	600 282	696 152	674 319
Līdzdalības vērtspapīri	8 610	13 133	38 341	35 369	34 720	33 969	33 844	31 939	29 272
Monētārās iestādes	8 611	988	983	1 043	1 197	1 131	1 000	1 000	1 000
Valdība	8 612	0	0	0	0	0	0	0	0
Bankas	8 613	11 462	29 933	26 859	26 316	21 981	21 813	19 112	15 842
Citi sektori ³	8 614	683	7 424	7 467	7 206	10 857	11 031	11 828	12 430
Parāda vērtspapīri	8 619	288 759	484 869	388 992	502 829	541 448	566 437	664 213	645 047
Obligācijas un parādzīmes	8 620	249 553	460 063	357 012	501 022	539 102	557 869	659 154	641 910
Monētārās iestādes	8 621	0	0	0	0	0	0	0	0
Valdība	8 622	0	0	0	0	0	0	0	0
Bankas ⁴	8 623	243 676	458 338	356 063	499 571	538 098	554 220	651 730	632 830
Citi sektori ³	8 624	5 877	1 725	949	1 451	1 005	3 649	7 424	9 080
Naudas tirgus instrumenti	8 630	39 206	24 807	31 980	1 806	2 346	8 568	5 059	3 138
Monētārās iestādes	8 631	0	0	0	0	0	0	0	0
Valdība	8 632	0	0	0	0	0	0	0	0
Bankas	8 633	37 141	24 503	31 164	331	882	6 507	3 077	1 026
Citi sektori ³	8 634	2 065	304	816	1 475	1 464	2 061	1 982	2 112
ATVASINĀTIE FINANŠU INSTRUMENTI	8 900	2 249	3 452	1 608	6 185	8 105	10 253	8 717	8 784
Monētārās iestādes	8 901	2 249	3 452	1 554	3 319	5 202	5 067	5 206	4 628
Valdība	8 902	0	0	0	0	0	0	0	0
Bankas	8 903	0	0	0	2 165	2 627	4 971	3 296	3 941
Citi sektori	8 904	0	0	54	701	275	215	216	215
CITI IEGULDĪJUMI	8 703	914 558	1 193 621	1 362 808	1 595 491	1 615 813	1 689 961	1 792 582	1 894 475
Tirdzniecības kredīti	8 706	200 250	207 936	267 598	284 727	304 524	307 414	302 857	288 973
Valdība	8 707	0	0	0	0	0	0	0	0
Ilgtermiņa	8 708	0	0	0	0	0	0	0	0
Īstermiņa	8 709	0	0	0	0	0	0	0	0
Citi sektori	8 710	200 250	207 936	267 598	284 727	304 524	307 414	302 857	288 973
Ilgtermiņa	8 711	0	0	5 631	0	0	0	0	0
Īstermiņa	8 712	200 250	207 936	261 967	284 727	304 524	307 414	302 857	288 973
Aizdevumi	8 714	194 312	172 003	451 455	653 397	558 259	502 506	666 123	684 848
Monētārās iestādes	8 715	0	0	0	0	0	0	0	0
Ilgtermiņa	8 717	0	0	0	0	0	0	0	0
Īstermiņa	8 718	0	0	0	0	0	0	0	0
Valdība	8 719	0	67	1 157	1 157	1 157	1 157	1 157	1 157
Ilgtermiņa	8 720	0	0	1 090	1 090	1 090	1 090	1 090	1 090
Īstermiņa	8 721	0	67	67	67	67	67	67	67

¹ Dati precizēti.

² Tiešo investīciju ārvalstīs pārmaiņas saistītas ar metodoloģisko nostādņu maiņu un rezidentu loka precizēšanu.

³ Sākot ar 2002. gadu, tiek ietverti dati par banku pārvaldītajiem rezidentu līdzekļiem, kas ieguldīti nerezidentu aktīvos.

⁴ Sākot ar 2001. gadu, netiek ietverti dati par banku aktīviem pārvaldīšanā.

(perioda beigās; tūkst. ASV dolāru)
(at end of period; in thousands of US dollars)

1999	2000	2001	2002	2003				BOPSY	Components
				I	II	III ¹	IV		
3 278 824	3 966 946	4 069 400	4 994 228	5 008 731	5 491 412	6 004 817	6 404 705	8 995 C	ASSETS
244 024	241 398	47 275	65 528	74 074	80 031	94 100	105 120	8 505	DIRECT INVESTMENT ABROAD ²
176 334	171 559	39 146	52 779	58 281	65 827	76 099	85 864	8 506	Equity capital and reinvested earnings
176 334	171 928	39 947	53 639	59 151	66 725	77 004	86 809	8 507	Claims on affiliated enterprises
0	-369	-801	-861	-871	-898	-905	-945	8 508	Liabilities to affiliated enterprises
67 690	69 839	8 130	12 749	15 794	14 204	18 001	19 256	8 530	Other capital
71 551	78 712	22 790	27 242	29 881	28 161	32 323	36 800	8 535	Claims on affiliated enterprises
-3 861	-8 874	-14 661	-14 493	-14 087	-13 957	-14 322	-17 544	8 540	Liabilities to affiliated enterprises
517 825	853 524	665 142	904 964	980 268	1 054 976	1 232 127	1 246 431	8 602	PORTFOLIO INVESTMENT
22 527	62 546	55 437	58 451	57 868	59 480	56 529	54 107	8 610	Equity securities
1 695	1 604	1 634	2 015	1 927	1 757	1 769	1 848	8 611	Monetary authorities
0	0	0	0	0	0	0	0	8 612	General government
19 660	48 831	42 099	44 304	37 446	38 336	33 826	29 283	8 613	Banks
1 172	12 111	11 704	12 132	18 495	19 387	20 934	22 977	8 614	Other sectors ³
495 298	790 978	609 705	846 513	922 399	995 496	1 175 597	1 192 324	8 619	Debt securities
428 050	750 510	559 580	843 472	918 402	980 438	1 166 644	1 186 524	8 620	Bonds and notes
0	0	0	0	0	0	0	0	8 621	Monetary authorities
0	0	0	0	0	0	0	0	8 622	General government
417 969	747 696	558 093	841 029	916 691	974 025	1 153 505	1 169 741	8 623	Banks ⁴
10 081	2 814	1 487	2 443	1 711	6 414	13 139	16 783	8 624	Other sectors ³
67 249	40 467	50 125	3 041	3 997	15 058	8 953	5 800	8 630	Money market instruments
0	0	0	0	0	0	0	0	8 631	Monetary authorities
0	0	0	0	0	0	0	0	8 632	General government
63 707	39 972	48 846	558	1 503	11 436	5 446	1 896	8 633	Banks
3 542	496	1 280	2 483	2 494	3 622	3 508	3 904	8 634	Other sectors ³
3 858	5 631	2 520	10 412	13 808	18 020	15 429	16 237	8 900	FINANCIAL DERIVATIVES
3 858	5 631	2 436	5 587	8 862	8 906	9 213	8 555	8 901	Monetary authorities
0	0	0	0	0	0	0	0	8 902	General government
0	0	0	3 646	4 476	8 737	5 833	7 285	8 903	Banks
0	0	84	1 180	469	377	382	397	8 904	Other sectors
1 568 710	1 947 181	2 136 061	2 686 012	2 752 662	2 970 055	3 172 711	3 501 803	8 703	OTHER INVESTMENT
343 482	339 211	419 432	479 338	518 780	540 270	536 030	534 147	8 706	Trade credits
0	0	0	0	0	0	0	0	8 707	General government
0	0	0	0	0	0	0	0	8 708	Long-term
0	0	0	0	0	0	0	0	8 709	Short-term
343 482	339 211	419 432	479 338	518 780	540 270	536 030	534 147	8 710	Other sectors
0	0	8 826	0	0	0	0	0	8 711	Long-term
343 482	339 211	410 606	479 338	518 780	540 270	536 030	534 147	8 712	Short-term
333 297	280 592	707 610	1 099 994	951 038	883 139	1 178 979	1 265 893	8 714	Loans
0	0	0	0	0	0	0	0	8 715	Monetary authorities
0	0	0	0	0	0	0	0	8 717	Long-term
0	0	0	0	0	0	0	0	8 718	Short-term
0	109	1 813	1 947	1 970	2 033	2 047	2 138	8 719	General government
0	0	1 708	1 835	1 857	1 916	1 929	2 015	8 720	Long-term
0	109	104	112	113	117	118	123	8 721	Short-term

¹ Data have been revised.

² Changes in "Direct investment abroad" have been caused by revisions in the methodology and changes in the range of entities regarded as residents.

³ As of 2002, data on residents' funds in trust with banks and invested in non-residents' assets are included.

⁴ As of 2001, assets arising from banks' trust activities are excluded.

(turpinājums)

Postenis	BOPSY	1999	2000	2001	2002	2003			
						I	II	III ¹	IV
Bankas	8 722	182 387	154 427	434 453	622 951	525 725	469 895	625 514	640 329
Ilgtermiņa	8 723	75 803	80 839	112 892	148 109	133 420	136 083	166 308	206 466
Īstermiņa ²	8 724	106 584	73 589	321 561	474 841	392 305	333 812	459 206	433 863
Citi sektori ³	8 725	11 925	17 509	15 845	29 289	31 378	31 454	39 453	43 362
Ilgtermiņa	8 726	5 052	0	3 473	2 412	3 771	3 188	3 912	7 102
Īstermiņa	8 727	6 873	17 509	12 372	26 877	27 608	28 267	35 541	36 260
Nauda un noguldījumi	8 730	492 748	789 522	626 089	635 137	722 009	855 766	798 007	901 682
Monetārās iestādes	8 731	276	0	0	0	0	0	0	0
Valdība	8 732	0	1 539	4 733	837	1 582	1 787	1 628	856
Bankas ²	8 733	456 370	756 013	584 303	628 971	713 090	838 022	785 087	887 592
Citi sektori	8 734	36 102	31 971	37 054	5 328	7 337	15 958	11 291	13 234
Citi aktīvi	8 736	27 248	24 160	17 666	22 231	31 021	24 275	25 595	18 972
Monetārās iestādes	8 737	1 062	540	452	574	510	423	444	301
Ilgtermiņa	8 738	0	0	0	0	0	0	0	0
Īstermiņa	8 739	1 062	540	452	574	510	423	444	301
Valdība	8 740	0	0	0	0	0	0	0	0
Ilgtermiņa	8 741	0	0	0	0	0	0	0	0
Īstermiņa	8 742	0	0	0	0	0	0	0	0
Bankas	8 743	23 157	18 625	11 833	7 136	15 067	8 712	13 293	9 957
Ilgtermiņa	8 744	0	0	0	0	0	0	0	0
Īstermiņa ²	8 745	23 157	18 625	11 833	7 136	15 067	8 712	13 293	9 957
Citi sektori	8 746	3 029	4 995	5 381	14 520	15 443	15 140	11 859	8 714
Ilgtermiņa	8 747	0	142	259	262	267	275	257	260
Īstermiņa ³	8 748	3 029	4 852	5 122	14 258	15 177	14 866	11 601	8 454
REZERVES AKTĪVI	8 800	550 589	563 477	777 340	788 424	697 308	778 580	842 104	830 497
Monetārais zelts	8 810	42 215	41 917	44 443	51 025	48 201	48 805	53 485	55 543
Speciālās aizņēmuma tiesības	8 820	1 788	3	54	41	53	56	25	75
Rezerves pozīcija SVF ⁴	8 830	4	44	44	44	44	44	44	44
Ārvalstu valūtas	8 840	486 959	521 512	732 799	737 313	649 010	729 674	788 550	774 834
Citas prasības	8 880	19 623	0	0	0	0	0	0	0
PASĪVI	8 995 D	2 979 358	3 745 095	4 566 301	5 361 379	5 390 885	5 674 728	6 036 078	6 269 514
TIEŠĀS INVESTĪCIJAS LATVIJĀ	8 555	1 046 729	1 277 375	1 487 511	1 634 195	1 687 473	1 752 093	1 734 213	1 796 340
Pašu kapitāls un reinvestētā peļņa	8 556	747 291	867 058	1 042 896	1 226 126	1 254 182	1 262 812	1 273 859	1 318 890
Prasības pret tiešajiem investoriem	8 557	-3 856	-1 604	-53 390	-11 646	-10 943	-31 907	-28 846	-26 364
Saistības pret tiešajiem investoriem	8 558	751 147	868 662	1 096 286	1 237 772	1 265 125	1 294 719	1 302 705	1 345 254
Cits kapitāls	8 580	299 438	410 317	444 615	408 069	433 291	489 281	460 354	477 450
Prasības pret tiešajiem investoriem	8 585	-27 746	-29 051	-52 727	-52 654	-55 191	-61 983	-67 999	-70 433
Saistības pret tiešajiem investoriem	8 590	327 184	439 368	497 342	460 722	488 481	551 264	528 353	547 884
PORTFEĻIEGULDĪJUMI	8 652	144 177	150 373	267 347	282 122	292 853	315 702	317 239	344 211
Līdzdalības vērtspapīri	8 660	29 737	24 301	27 378	42 329	43 275	49 844	51 578	62 046
Bankas	8 663	13 844	7 966	7 639	9 953	9 240	13 608	14 825	24 502
Citi sektori ⁵	8 664	15 893	16 335	19 739	32 376	34 035	36 236	36 753	37 544
Parāda vērtspapīri	8 669	114 440	126 072	239 970	239 793	249 578	265 858	265 661	282 164
Obligācijas un parādzīmes	8 670	114 440	125 657	238 812	239 433	249 208	265 584	265 386	281 943
Monetārās iestādes	8 671	0	0	0	0	0	0	0	0
Valdība ⁵	8 672	113 987	124 957	238 777	239 293	249 029	265 281	265 115	281 458
Bankas ⁵	8 673	0	0	0	97	96	220	188	402
Citi sektori ⁵	8 674	453	700	35	43	83	83	83	83

¹ Dati precizēti.² Sākot ar 2001. gadu, tiek izmantota precizēta banku statistikas datu klasifikācija.³ Sākot ar 2002. gadu, tiek ietverti dati par banku pārvaldītajiem rezidentu līdzekļiem, kas ieguldīti nerezidentu aktīvos.⁴ Starptautiskais Valūtas fonds.⁵ Sākot ar 2002. gadu, tiek ietverti dati par banku pārvaldītajiem nerezidentu līdzekļiem, kas ieguldīti rezidentu aktīvos.

1999	2000	2001	2002	2003				BOPSY	Components
				I	II	III ¹	IV		
312 842	251 921	680 961	1 048 739	895 612	825 826	1 107 104	1 183 603	8 722	Banks
130 022	131 874	176 947	249 343	227 291	239 161	294 350	381 638	8 723	Long-term
182 820	120 047	504 015	799 396	668 321	586 665	812 754	801 966	8 724	Short-term ²
20 455	28 563	24 836	49 308	53 456	55 280	69 828	80 151	8 725	Other sectors ³
8 666	0	5 444	4 061	6 424	5 602	6 923	13 128	8 726	Long-term
11 789	28 563	19 392	45 248	47 032	49 678	62 905	67 023	8 727	Short-term
845 193	1 287 965	981 331	1 069 254	1 229 998	1 503 982	1 412 401	1 666 696	8 730	Currency and deposits
473	0	0	0	0	0	0	0	8 731	Monetary authorities
0	2 510	7 418	1 409	2 696	3 140	2 881	1 583	8 732	General government
782 796	1 233 301	915 835	1 058 874	1 214 803	1 472 797	1 389 535	1 640 651	8 733	Banks ²
61 925	52 154	58 078	8 971	12 499	28 045	19 985	24 462	8 734	Other sectors
46 738	39 413	27 689	37 425	52 846	42 663	45 300	35 068	8 736	Other assets
1 822	881	708	966	869	743	785	557	8 737	Monetary authorities
0	0	0	0	0	0	0	0	8 738	Long-term
1 822	881	708	966	869	743	785	557	8 739	Short-term
0	0	0	0	0	0	0	0	8 740	General government
0	0	0	0	0	0	0	0	8 741	Long-term
0	0	0	0	0	0	0	0	8 742	Short-term
39 720	30 384	18 547	12 014	25 668	15 312	23 527	18 404	8 743	Banks
0	0	0	0	0	0	0	0	8 744	Long-term
39 720	30 384	18 547	12 014	25 668	15 312	23 527	18 404	8 745	Short-term ²
5 196	8 148	8 434	24 445	26 309	26 609	20 989	16 106	8 746	Other sectors
0	232	406	441	455	483	455	481	8 747	Long-term
5 196	7 916	8 028	24 004	25 855	26 126	20 533	15 626	8 748	Short-term ³
944 407	919 212	1 218 402	1 327 313	1 187 919	1 368 330	1 490 450	1 535 114	8 800	RESERVE ASSETS
72 410	68 381	69 660	85 901	82 114	85 773	94 664	102 668	8 810	Monetary gold
3 067	5	85	70	91	99	44	139	8 820	Special drawing rights
7	72	69	75	75	78	78	82	8 830	Reserve position in the IMF ⁴
835 264	850 754	1 148 587	1 241 268	1 105 639	1 282 380	1 395 664	1 432 225	8 840	Foreign exchange
33 659	0	0	0	0	0	0	0	8 880	Other claims
5 110 494	6 109 454	7 157 211	9 025 890	9 183 791	9 973 161	10 683 323	11 588 751	8 995 D	LIABILITIES
1 795 419	2 083 809	2 331 522	2 751 170	2 874 741	3 079 249	3 069 404	3 320 407	8 555	DIRECT INVESTMENT IN LATVIA
1 281 803	1 414 451	1 634 634	2 064 186	2 136 596	2 219 354	2 254 618	2 437 874	8 556	Equity capital and reinvested earnings
-6 614	-2 617	-83 684	-19 606	-18 643	-56 075	-51 054	-48 732	8 557	Claims on direct investors
1 288 417	1 417 067	1 718 317	2 083 792	2 155 239	2 275 428	2 305 672	2 486 606	8 558	Liabilities to direct investors
513 616	669 358	696 888	686 984	738 144	859 896	814 786	882 533	8 580	Other capital
-47 592	-47 392	-82 644	-88 643	-94 021	-108 933	-120 351	-130 191	8 585	Claims on direct investors
561 208	716 750	779 532	775 627	832 166	968 829	935 137	1 012 724	8 590	Liabilities to direct investors
247 573	245 306	419 040	474 953	498 898	554 837	561 486	636 249	8 652	PORTFOLIO INVESTMENT
51 007	39 643	42 912	71 261	73 722	87 599	91 289	114 688	8 660	Equity securities
23 746	12 995	11 973	16 755	15 740	23 915	26 240	45 291	8 663	Banks
27 261	26 648	30 939	54 505	57 982	63 684	65 049	69 398	8 664	Other sectors ⁵
196 295	205 664	376 128	403 692	425 176	467 238	470 197	521 561	8 669	Debt securities
196 295	204 987	374 313	403 086	424 546	466 755	469 710	521 152	8 670	Bonds and notes
0	0	0	0	0	0	0	0	8 671	Monetary authorities
195 518	203 845	374 259	402 850	424 240	466 223	469 231	520 256	8 672	General government ⁵
0	0	0	163	164	387	332	742	8 673	Banks ⁵
777	1 142	54	73	142	146	147	154	8 674	Other sectors ⁵

¹ Data have been revised.² As of 2001, the revised classification of banking statistics is applied.³ As of 2002, data on residents' funds in trust with banks and invested in non-residents' assets are included.⁴ International Monetary Fund.⁵ As of 2002, data on non-residents' funds in trust with banks and invested in residents' assets are included.

(turpinājums)

Postenis	BOPSY	1999	2000	2001	2002	2003			
						I	II	III ¹	IV
Naudas tirgus instrumenti	8 680	0	415	1 158	360	370	275	275	221
Monetārās iestādes	8 681	0	0	0	0	0	0	0	0
Valdība ²	8 682	0	0	0	0	0	0	0	0
Bankas ²	8 683	0	0	0	0	0	0	0	0
Citi sektori ²	8 684	0	415	1 158	360	370	275	275	221
ATVASINĀTIE FINANŠU INSTRUMENTI	8 905	5 089	6 121	4 604	17 216	14 042	20 600	20 293	23 286
Monetārās iestādes	8 906	5 089	6 121	4 585	5 444	2 471	6 698	7 003	7 929
Valdība	8 907	0	0	0	0	0	0	0	0
Bankas	8 908	0	0	0	9 489	9 302	11 633	11 021	13 089
Citi sektori	8 909	0	0	19	2 283	2 269	2 269	2 269	2 269
CITI IEGULDĪJUMI	8 753	1 783 423	2 311 227	2 806 839	3 427 845	3 396 517	3 586 334	3 964 332	4 105 677
Tirdzniecības kredīti	8 756	272 903	307 390	330 647	356 361	364 111	386 178	382 055	380 612
Valdība	8 757	0	0	0	0	0	0	0	0
Ilgttermiņa	8 758	0	0	0	0	0	0	0	0
Īstermiņa	8 759	0	0	0	0	0	0	0	0
Citi sektori	8 760	272 903	307 390	330 647	356 361	364 111	386 178	382 055	380 612
Ilgttermiņa	8 761	0	0	6 497	0	0	0	0	0
Īstermiņa	8 762	272 903	307 390	324 150	356 361	364 111	386 178	382 055	380 612
Aizņēmumi	8 764	670 740	685 131	1 402 319	1 537 820	1 464 788	1 523 849	1 670 863	1 783 599
Monetārās iestādes	8 765	27 440	21 342	15 244	9 147	7 622	6 098	4 573	3 049
SVF ³ kredītu un aizdevumu izmantošana	8 766	27 440	21 342	15 244	9 147	7 622	6 098	4 573	3 049
Citi ilgtermiņa	8 767	0	0	0	0	0	0	0	0
Īstermiņa	8 768	0	0	0	0	0	0	0	0
Valdība	8 769	201 410	200 386	206 975	200 103	190 134	186 255	183 732	134 512
Ilgttermiņa	8 770	201 410	200 386	206 975	200 103	190 134	186 255	183 732	134 512
Īstermiņa	8 771	0	0	0	0	0	0	0	0
Bankas ^{2,4}	8 772	114 129	123 013	619 216	693 732	642 140	707 781	824 828	995 891
Ilgttermiņa	8 773	114 129	123 013	207 157	243 735	255 531	265 450	363 149	393 005
Īstermiņa	8 774	0	0	412 059	449 997	386 610	442 331	461 679	602 886
Citi sektori ²	8 775	327 761	340 391	560 884	634 839	624 892	623 715	657 729	650 147
Ilgttermiņa	8 776	230 961	225 405	423 684	502 509	494 358	501 494	532 615	528 615
Īstermiņa	8 777	96 800	114 986	137 199	132 330	130 534	122 220	125 114	121 532
Nauda un noguldījumi	8 780	723 167	1 118 313	1 034 584	1 485 293	1 520 194	1 634 859	1 873 495	1 903 908
Monetārās iestādes	8 781	363	200	496	716	639	799	864	862
Bankas ^{2,4}	8 783	722 804	1 118 113	1 034 089	1 484 577	1 519 555	1 634 060	1 872 631	1 903 046
Citi pasīvi	8 786	116 613	200 393	39 289	48 371	47 424	41 448	37 919	37 558
Monetārās iestādes	8 787	502	717	1 214	230	174	184	410	331
Ilgttermiņa	8 788	0	0	0	0	0	0	0	0
Īstermiņa	8 789	502	717	1 214	230	174	184	410	331
Valdība	8 790	0	0	0	0	0	0	0	0
Ilgttermiņa	8 791	0	0	0	0	0	0	0	0
Īstermiņa	8 792	0	0	0	0	0	0	0	0
Bankas ⁵	8 793	106 398	185 939	15 028	12 438	15 140	13 358	14 324	11 551
Ilgttermiņa	8 794	0	0	0	0	0	0	0	0
Īstermiņa ⁴	8 795	106 398	185 939	15 028	12 438	15 140	13 358	14 324	11 551
Citi sektori	8 796	9 713	13 738	23 047	35 704	32 110	27 906	23 185	25 675
Ilgttermiņa	8 797	0	0	0	36	0	0	0	0
Īstermiņa ²	8 798	9 713	13 738	23 047	35 668	32 110	27 906	23 185	25 675
STARPTAUTISKO INVESTĪCIJU BILANCE (SALDO)	8 995	-1 067 804	-1 313 358	-1 970 023	-2 394 808	-2 450 760	-2 550 115	-2 643 356	-2 804 569

¹ Dati precizēti.² Sākot ar 2002. gadu, tiek ietverti dati par banku pārvaldītajiem nerezidentu līdzekļiem, kas ieguldīti rezidentu aktīvos.³ Starptautiskais Valūtas fonds.⁴ Sākot ar 2001. gadu, tiek izmantota precizēta banku statistikas datu klasifikācija.⁵ Sākot ar 2001. gadu, netiek ietverti dati par banku pasīviem pārvaldīšanā.

1999	2000	2001	2002	2003				BOPSY	Components
				I	II	III ¹	IV		
0	677	1 815	606	630	483	486	409	8 680	Money market instruments
0	0	0	0	0	0	0	0	8 681	Monetary authorities
0	0	0	0	0	0	0	0	8 682	General government ²
0	0	0	0	0	0	0	0	8 683	Banks ²
0	677	1 815	606	630	483	486	409	8 684	Other sectors ²
8 729	9 985	7 216	28 984	23 921	36 203	35 917	43 043	8 905	FINANCIAL DERIVATIVES
8 729	9 985	7 187	9 165	4 210	11 772	12 395	14 656	8 906	Monetary authorities
0	0	0	0	0	0	0	0	8 907	General government
0	0	0	15 975	15 847	20 444	19 507	24 194	8 908	Banks
0	0	30	3 844	3 865	3 987	4 015	4 194	8 909	Other sectors
3 059 044	3 770 354	4 399 434	5 770 783	5 786 230	6 302 872	7 016 516	7 589 052	8 753	OTHER INVESTMENT
468 101	501 451	518 255	599 934	620 291	678 695	676 203	703 534	8 756	Trade credits
0	0	0	0	0	0	0	0	8 757	General government
0	0	0	0	0	0	0	0	8 758	Long-term
0	0	0	0	0	0	0	0	8 759	Short-term
468 101	501 451	518 255	599 934	620 291	678 695	676 203	703 534	8 760	Other sectors
0	0	10 183	0	0	0	0	0	8 761	Long-term
468 101	501 451	508 072	599 934	620 291	678 695	676 203	703 534	8 762	Short-term
1 150 497	1 117 669	2 197 992	2 588 923	2 495 381	2 678 118	2 957 279	3 296 856	8 764	Loans
47 067	34 816	23 894	15 398	12 985	10 717	8 094	5 636	8 765	Monetary authorities
47 067	34 816	23 894	15 398	12 985	10 717	8 094	5 636	8 766	Use of IMF ³ credit and loans
0	0	0	0	0	0	0	0	8 767	Other long-term
0	0	0	0	0	0	0	0	8 768	Short-term
345 472	326 894	324 412	336 873	323 908	327 337	325 189	248 636	8 769	General government
345 472	326 894	324 412	336 873	323 908	327 337	325 189	248 636	8 770	Long-term
0	0	0	0	0	0	0	0	8 771	Short-term
195 762	200 673	970 558	1 167 899	1 093 936	1 243 904	1 459 873	1 840 834	8 772	Banks ^{2,4}
195 762	200 673	324 698	410 328	435 316	466 520	642 742	726 442	8 773	Long-term
0	0	645 860	757 570	658 619	777 384	817 131	1 114 392	8 774	Short-term
562 198	555 286	879 128	1 068 753	1 064 552	1 096 159	1 164 122	1 201 750	8 775	Other sectors ²
396 160	367 708	664 082	845 975	842 178	881 361	942 682	977 107	8 776	Long-term
166 038	187 578	215 046	222 778	222 374	214 798	221 440	224 643	8 777	Short-term
1 240 424	1 824 327	1 621 605	2 500 493	2 589 768	2 873 215	3 315 920	3 519 239	8 780	Currency and deposits
623	326	777	1 205	1 088	1 405	1 530	1 594	8 781	Monetary authorities
1 239 801	1 824 001	1 620 828	2 499 288	2 588 679	2 871 810	3 314 390	3 517 645	8 783	Banks ^{2,4}
200 022	326 906	61 582	81 433	80 791	72 844	67 114	69 423	8 786	Other liabilities
861	1 169	1 903	387	297	324	725	613	8 787	Monetary authorities
0	0	0	0	0	0	0	0	8 788	Long-term
861	1 169	1 903	387	297	324	725	613	8 789	Short-term
0	0	0	0	0	0	0	0	8 790	General government
0	0	0	0	0	0	0	0	8 791	Long-term
0	0	0	0	0	0	0	0	8 792	Short-term
182 501	303 326	23 555	20 939	25 792	23 476	25 353	21 352	8 793	Banks ⁵
0	0	0	0	0	0	0	0	8 794	Long-term
182 501	303 326	23 555	20 939	25 792	23 476	25 353	21 352	8 795	Short-term ⁴
16 660	22 411	36 124	60 107	54 702	49 044	41 036	47 458	8 796	Other sectors
0	0	0	60	0	0	0	0	8 797	Long-term
16 660	22 411	36 124	60 047	54 702	49 044	41 036	47 458	8 798	Short-term ²
-1 831 670	-2 142 508	-3 087 811	-4 031 662	-4 175 059	-4 481 748	-4 678 506	-5 184 046	8 995	NET INTERNATIONAL INVESTMENT POSITION

¹ Data have been revised.² As of 2002, data on non-residents' funds in trust with banks and invested in residents' assets are included.³ International Monetary Fund.⁴ As of 2001, the revised classification of banking statistics is applied.⁵ As of 2001, liabilities arising from banks' trust activities are excluded.

LATVIJAS ĀRĒJAIS PARĀDS
LATVIA'S EXTERNAL DEBT

(perioda beigās; tūkst. latu)
(at end of period; in thousands of lats)

Postenis	2000	2001	2002	2003			
				I	II	III ¹	IV
ĀRĒJAIS PARĀDS	2 882 106	3 553 504	4 136 970	4 142 846	4 411 397	4 766 438	4 945 216
Ilgtermiņa	1 140 610	1 605 065	1 664 293	1 693 604	1 784 086	1 885 901	1 898 499
Īstermiņa	1 741 496	1 948 439	2 472 676	2 449 242	2 627 311	2 880 537	3 046 717
Valdība	325 343	445 752	439 395	439 163	451 536	448 847	415 970
Parāda vērtspapīri	124 957	238 777	239 293	249 029	265 281	265 115	281 458
Aizņēmumi	200 386	206 975	200 103	190 134	186 255	183 732	134 512
Monetārās iestādes	22 259	16 954	10 092	8 436	7 081	5 847	4 243
Aizņēmumi	21 342	15 244	9 147	7 622	6 098	4 573	3 049
Nauda un noguldījumi	200	496	716	639	799	864	862
Citi pasīvi	717	1 214	230	174	184	410	331
Bankas	1 448 754	1 690 588	2 209 647	2 196 345	2 374 011	2 730 438	2 938 846
Tiešās investīcijas	21 690	22 256	18 803	19 414	18 591	18 466	27 956
Parāda vērtspapīri	0	0	97	96	220	188	402
Citi ieguldījumi	1 427 064	1 668 332	2 190 747	2 176 835	2 355 199	2 711 783	2 910 489
Aizņēmumi	123 013	619 216	693 732	642 140	707 781	824 828	995 891
Nauda un noguldījumi	1 118 113	1 034 089	1 484 577	1 519 555	1 634 060	1 872 631	1 903 046
Citi pasīvi	185 939	15 028	12 438	15 140	13 358	14 324	11 551
Citi sektori	1 085 750	1 400 209	1 477 835	1 498 903	1 578 770	1 581 305	1 586 157
Tiešās investīcijas	423 117	484 439	450 529	477 337	540 613	517 978	529 419
Parāda vērtspapīri	1 115	1 193	403	453	358	358	304
Citi ieguldījumi	661 518	914 577	1 026 904	1 021 113	1 037 798	1 062 969	1 056 434
Tirdzniecības kredīti	307 390	330 647	356 361	364 111	386 178	382 055	380 612
Aizņēmumi	340 391	560 884	634 839	624 892	623 715	657 729	650 147
Citi pasīvi	13 738	23 047	35 704	32 110	27 906	23 185	25 675
ĀRĒJĀS PRASĪBAS	2 319 269	2 596 407	2 955 578	2 927 301	3 112 985	3 385 160	3 460 358
Ilgtermiņa	618 345	547 624	721 732	750 380	776 511	916 982	947 170
Īstermiņa	1 700 924	2 048 783	2 233 846	2 176 920	2 336 474	2 468 178	2 513 189
Valdība	1 605	5 889	1 994	2 739	2 943	2 785	2 013
Monetārās iestādes	564 017	777 792	788 997	697 818	779 003	842 548	830 795
Bankas	1 411 906	1 417 816	1 758 961	1 792 861	1 877 356	2 078 701	2 171 734
Citi sektori	341 741	394 910	405 627	433 882	453 683	461 126	455 816
NETO ĀRĒJAIS PARĀDS	-562 837	-957 096	-1 181 392	-1 215 546	-1 298 412	-1 381 278	-1 484 858
Ilgtermiņa	-522 264	-1 057 441	-942 562	-943 224	-1 007 575	-968 919	-951 329
Īstermiņa	-40 572	100 345	-238 830	-272 322	-290 838	-412 359	-533 529

¹ Dati precizēti.

(perioda beigās; tūkst. ASV dolāru)
(at end of period; in thousands of US dollars)

2000	2001	2002	2003				Components
			I	II	III ¹	IV	
4 701 641	5 569 755	6 964 596	7 057 659	7 752 895	8 436 173	9 140 880	GROSS EXTERNAL DEBT
1 860 701	2 515 776	2 801 841	2 885 186	3 135 476	3 337 878	3 509 241	Long-term
2 840 940	3 053 979	4 162 755	4 172 473	4 617 419	5 098 295	5 631 640	Short-term
530 739	698 671	739 723	748 148	793 560	794 420	768 892	General government
203 845	374 259	402 850	424 240	466 223	469 231	520 256	Debt securities
326 894	324 412	336 873	323 908	327 337	325 189	248 636	Loans
36 311	26 573	16 990	14 371	12 445	10 349	7 842	Monetary authorities
34 816	23 894	15 398	12 985	10 717	8 094	5 636	Loans
326	777	1 205	1 088	1 405	1 530	1 594	Currency and deposits
1 169	1 903	387	297	324	725	613	Other liabilities
2 363 383	2 649 825	3 719 944	3 741 644	4 172 251	4 832 633	5 432 248	Banks
35 384	34 884	31 654	33 073	32 674	32 684	51 675	Direct investment
0	0	163	164	387	332	742	Debt securities
2 328 000	2 614 941	3 688 126	3 708 407	4 139 190	4 799 617	5 379 831	Other investment
200 673	970 558	1 167 899	1 093 936	1 243 904	1 459 873	1 840 834	Loans
1 824 001	1 620 828	2 499 288	2 588 679	2 871 810	3 314 390	3 517 645	Currency and deposits
303 326	23 555	20 939	25 792	23 476	25 353	21 352	Other liabilities
1 771 207	2 194 686	2 487 939	2 553 497	2 774 639	2 798 770	2 931 898	Other sectors
690 240	759 309	758 466	813 180	950 112	916 776	978 593	Direct investment
1 818	1 870	679	772	629	633	563	Debt securities
1 079 149	1 433 507	1 728 794	1 739 545	1 823 899	1 881 361	1 952 742	Other investment
501 451	518 255	599 934	620 291	678 695	676 203	703 534	Trade credits
555 286	879 128	1 068 753	1 064 552	1 096 159	1 164 122	1 201 750	Loans
22 411	36 124	60 107	54 702	49 044	41 036	47 458	Other liabilities
3 783 473	4 069 603	4 975 721	4 986 883	5 470 975	5 991 433	6 396 226	EXTERNAL CLAIMS
1 008 720	858 345	1 215 037	1 278 331	1 364 694	1 622 977	1 750 776	Long-term
2 774 753	3 211 259	3 760 684	3 708 552	4 106 281	4 368 457	4 645 450	Short-term
2 618	9 231	3 356	4 666	5 173	4 928	3 720	General government
920 093	1 219 110	1 328 277	1 188 788	1 369 073	1 491 235	1 535 666	Monetary authorities
2 303 273	2 222 282	2 961 213	3 054 278	3 299 395	3 679 117	4 014 297	Banks
557 489	618 981	682 873	739 151	797 334	816 153	842 543	Other sectors
-918 167	-1 500 151	-1 988 875	-2 070 776	-2 281 920	-2 444 740	-2 744 654	NET EXTERNAL DEBT
-851 981	-1 657 431	-1 586 804	-1 606 855	-1 770 782	-1 714 901	-1 758 464	Long-term
-66 186	157 279	-402 070	-463 921	-511 138	-729 839	-986 190	Short-term

¹ Data have been revised.

UZKRĀTĀS ĀRVALSTU TIEŠĀS INVESTĪCIJAS LATVIJĀ DARBĪBAS VEIDU DALĪJUMĀ
FOREIGN DIRECT INVESTMENT STOCK IN LATVIA BY KIND OF ACTIVITY

(perioda beigās; tūkst. latu)
 (at end of period; in thousands of lats)

Darbības veids, NACE Kind of activity, NACE		2000	2001	2002	2003			
Sekcija Section	Nodaļa Division				I	II	III ¹	IV
Kopā	Total	1 277 375	1 487 511	1 634 195	1 687 473	1 752 093	1 734 213	1 796 340
A	01..02	11 946	18 924	24 317	26 432	26 567	26 328	27 381
	01	3 869	6 986	8 716	9 488	9 994	10 126	11 305
	02	8 077	11 938	15 601	16 945	16 573	16 202	16 076
B	05	4 205	443	3 791	3 886	4 089	131	131
CDE	10..41	281 366	306 814	317 600	336 538	354 032	345 872	351 855
C	10..14	5 152	8 803	9 102	8 845	9 938	9 856	11 376
	10	5 112	8 764	9 063	8 806	9 898	9 816	11 336
	14	40	40	40	40	40	40	40
D	15..37	211 508	237 235	248 596	259 435	282 132	276 391	279 131
	15	60 873	60 401	58 147	64 499	70 626	71 475	71 339
	16	542	4 794	4 507	4 832	5 023	4 392	5 043
	17	13 314	20 916	22 620	22 661	21 263	21 705	22 758
	18	6 583	7 746	6 727	6 935	6 893	6 683	6 899
	19	1 090	691	425	425	425	425	425
	20	35 471	48 353	50 790	53 594	66 398	67 013	66 309
	21	6 735	7 707	6 397	6 367	6 380	6 693	6 680
	22	4 256	1 449	4 136	5 512	5 924	6 189	6 641
	23	0	0	0	0	0	0	0
	24	23 361	22 912	22 580	21 392	20 519	21 629	23 432
	25	6 445	4 573	6 339	6 607	6 581	6 674	7 138
	26	14 540	16 017	19 779	20 114	20 910	25 719	26 221
	27	11 438	11 745	14 483	14 540	14 540	55	55
	28	4 335	7 205	9 489	9 582	10 283	10 730	10 832
	29	13 155	10 935	11 195	11 195	11 224	12 636	12 654
	30	466	725	835	835	835	835	835
	31	2 411	3 370	3 880	3 751	3 845	4 111	3 253
	32	0	0	436	436	436	436	436
	33	735	1 121	996	951	1 021	998	1 039
	34	185	536	1 025	900	1 167	1 263	1 447
	35	590	591	786	1 102	1 150	81	-590
	36	4 259	4 726	2 346	2 392	5 686	5 546	5 283
	37	724	724	678	812	1 003	1 102	1 002
E	40..41	64 706	60 775	59 901	68 257	61 963	59 625	61 347
	40	64 675	60 745	59 871	68 227	61 932	59 595	61 317
	41	31	31	31	31	31	31	31
F	45	9 177	9 156	13 337	14 363	14 181	15 073	18 059

¹ Dati precizēti.

¹ Data have been revised.

(turpinājums)

(cont.)

Darbības veids, NACE Kind of activity, NACE		2000	2001	2002	2003			
Sekcija Section	Nodaļa Division				I	II	III ¹	IV
G	50..52	260 004	339 230	283 220	292 862	292 546	299 621	324 134
	50	70 084	69 154	70 204	74 180	63 447	65 304	64 571
	51	167 755	243 642	182 610	183 302	191 907	189 992	210 857
	52	22 165	26 434	30 407	35 380	37 192	44 326	48 705
H	55	22 206	22 556	23 682	20 767	21 732	21 706	23 431
I	60..64	243 329	225 680	230 219	233 578	248 154	216 635	214 356
	60	40 205	39 423	39 878	39 940	39 984	40 220	40 276
	61	59	59	59	0	0	369	369
	62	9 638	11 080	7 135	7 458	7 607	7 425	7 140
	63	53 342	57 959	64 154	66 328	80 867	81 863	80 362
	64	140 085	117 157	118 993	119 853	119 697	86 758	86 209
J	65..67	288 178	245 892	256 510	258 540	261 122	264 042	268 899
	65	260 496	213 524	219 813	220 981	222 538	225 244	230 805
	66	24 919	28 739	30 455	31 302	32 254	32 459	31 380
	67	2 763	3 629	6 242	6 257	6 330	6 339	6 714
K	70..74	125 184	245 377	388 895	404 003	429 224	432 626	439 661
	70	69 771	190 065	241 960	253 967	249 042	250 321	248 078
	71	17 348	6 534	38 591	40 983	42 320	43 785	44 028
	72	8 734	9 478	12 460	12 094	12 387	12 785	13 888
	73	1 077	1 039	1 116	1 126	1 129	1 120	1 128
	74	28 254	38 261	94 768	95 833	124 345	124 613	132 540
L	75	633	1 754	1 167	1 167	1 167	1 167	1 167
M	80	807	317	345	345	345	475	475
N	85	3 798	2 834	2 852	2 852	2 852	2 852	2 089
O	90..93	8 921	13 051	15 154	14 984	13 810	16 417	17 402
	90	612	652	652	652	652	652	652
	91	7	7	45	45	45	45	45
	92	7 928	11 545	13 599	13 429	12 255	14 862	15 847
	93	373	847	858	858	858	858	858
	00	17 620	55 483	73 105	77 156	82 270	91 270	107 299

¹ Dati precizēti.¹ Data have been revised.

UZKRĀTĀS ĀRVALSTU TIEŠĀS INVESTĪCIJAS LATVIJĀ VALSTU DALĪJUMĀ
FOREIGN DIRECT INVESTMENT STOCK IN LATVIA BY INVESTING COUNTRY

(perioda beigās; tūkst. latu)
(at end of period; in thousands of lats)

Valsts Country			2000	2001	2002	2003			
Kods Code	Nosaukums Name	Name				I	II	III ¹	IV
	Kopā	Total	1 277 375	1 487 511	1 634 195	1 687 473	1 752 093	1 734 213	1 796 340
AI	Angilja	Anguilla	190	192	194	194	194	194	194
AM	Armēnija	Armenia	206	242	242	242	242	242	242
AT	Austrija	Austria	6 454	10 171	15 295	16 229	15 578	15 435	15 587
AU	Austrālija	Australia	222	250	302	293	302	302	249
AZ	Azerbaidžāna	Azerbaijan	3	19	19	19	19	19	19
BA	Bosnija un Hercegovina	Bosnia and Herzegovina	0	4	4	4	4	4	4
BD	Bangladeša	Bangladesh	0	0	0	0	42	42	40
BE	Beļģija	Belgium	300	3 041	3 274	4 148	4 257	4 453	4 640
BG	Bulgārija	Bulgaria	689	691	4	4	4	4	4
BM	Bermudu salas, Bermudas	Bermuda	1 073	8 202	8 202	8 202	8 202	8 202	8 202
BS	Bahamu salas, Bahamas	Bahamas	5 224	5 632	5 967	6 138	6 017	6 315	6 185
BY	Baltkrievija	Belarus	1 819	1 777	1 989	1 989	2 045	2 045	1 328
BZ	Beliza	Belize	210	213	213	213	213	213	213
CA	Kanāda	Canada	3 900	4 051	4 104	4 114	4 116	3 972	3 978
CD	Kongo Demokrātiskā Republika	Congo, the Democratic Republic of the	0	0	0	0	0	1	5
CH	Šveice	Switzerland	27 219	29 772	31 112	28 707	36 459	37 490	40 710
CI	Kotdivuāra	Côte d'Ivoire	0	23	23	23	23	23	153
CN	Ķīna	China	5	28	28	28	28	28	28
CR	Kostarika	Costa Rica	0	2	2	2	2	2	2
CU	Kuba	Cuba	1	1	12	12	12	12	12
CY	Kipra	Cyprus	595	5 663	3 275	3 333	1 107	2 473	4 478
CZ	Čehija	Czech Republic	586	692	738	772	877	1 078	1 084
DE	Vācija	Germany	141 516	170 730	205 437	205 965	207 275	201 872	203 247
DK	Dānija	Denmark	134 063	161 097	178 899	176 384	186 733	159 980	158 915
DM	Dominika	Dominica	0	0	0	0	0	0	0
EE	Igaunija	Estonia	143 424	100 532	97 165	96 487	104 527	111 458	121 585
ES	Spānija	Spain	705	680	1 018	1 033	1 275	1 275	1 276
FI	Somija	Finland	78 791	94 485	117 155	130 028	129 807	143 428	156 319
FR	Francija	France	283	524	720	962	1 097	1 661	3 336
GB	Lielbritānija	United Kingdom	63 724	72 903	64 489	69 634	55 709	57 041	56 385
GE	Gruzija	Georgia	4	18	28	28	40	40	40
GG	Gērnzija	Guernsey	0	0	11 920	13 799	14 838	16 264	16 308
GI	Gibraltārs	Gibraltar	50	2 466	5 768	5 936	6 106	6 106	6 181
GR	Griekija	Greece	317	317	317	317	317	317	317
HK	Honkonga	Hong Kong	11 452	6 594	6 595	6 738	6 760	8 205	8 078
HR	Horvātija	Croatia	0	2	5	5	5	5	5
HU	Ungārija	Hungary	9	9	9	234	232	219	211
IE	Īrija	Ireland	19 885	27 903	28 109	28 109	28 122	13 637	13 636
IL	Izraēla	Israel	757	1 012	2 172	1 516	1 701	1 713	1 892
IM	Menas sala	Isle of Man	15 347	15 318	202	366	455	655	655
IN	Indija	India	454	460	500	500	500	500	500
IR	Irāna	Iran, Islamic Republic of	0	0	0	0	0	0	0
IS	Islande	Iceland	1 048	3 319	3 672	3 728	5 148	6 001	7 153
IT	Itālija	Italy	1 483	9 512	13 393	16 419	16 815	16 681	13 329
JE	Džersija	Jersey	25	650	875	875	885	885	885
JP	Japāna	Japan	43	8 288	583	980	995	995	996
KN	Sentkitsa un Nevisa	Saint Kitts and Nevis	0	1	1	1	1	1	1

¹ Dati precizēti.

¹ Data have been revised.

Valsts Country			2000	2001	2002	2003			
Kods Code	Nosaukums Name	I				II	III ¹	IV	
KR	Korejas Republika	Korea, Republic of	74	74	74	74	74	74	74
KW	Kuveita	Kuwait	0	2	2	2	2	2	2
KY	Kaimanu salas	Cayman Islands	7 263	6 102	6 225	6 235	6 238	6 455	1 929
KZ	Kazahstāna	Kazakstan	172	609	2 393	2 209	2 515	2 640	2 516
LB	Libāna	Lebanon	9	10	147	147	147	147	147
LI	Lihtenšteina	Liechtenstein	10 362	13 159	13 573	12 502	12 567	12 302	15 705
LR	Libērija	Liberia	12 700	4 118	19 249	19 249	19 249	19 249	19 249
LT	Lietuva	Lithuania	5 318	7 220	9 504	9 944	9 959	12 300	12 571
LU	Luksemburga	Luxembourg	269	395	650	778	782	770	761
MC	Monako	Monaco	0	0	0	0	0	0	0
MD	Moldova	Moldova, Republic of	12	17	17	17	30	30	5
MH	Māršala salas	Marshall Islands	0	161	89	89	27	27	27
MT	Malta	Malta	257	878	1 054	52	52	2 793	2 787
MU	Maurīcija	Mauritius	289	435	559	559	629	629	629
MY	Malaizija	Malaysia	0	5	5	5	5	5	5
NE	Nigēra	Niger	0	0	41	41	41	41	41
NL	Nīderlande	Netherlands	35 232	69 350	78 171	82 144	90 363	97 483	110 499
NO	Norvēģija	Norway	70 845	102 814	112 653	111 160	117 122	116 546	117 123
NU	Niue	Niue	1	12	165	329	307	301	286
NZ	Jaunzēlande	New Zealand	2	3	10 156	10 921	10 386	10 463	17 114
PA	Panama	Panama	-141	-3 401	1 953	3 765	4 013	4 382	3 383
PE	Peru	Peru	1	1	1	1	1	1	1
PL	Polija	Poland	1 116	1 281	1 239	1 249	1 355	1 367	1 381
PT	Portugāle	Portugal	268	283	268	268	268	268	268
RU	Krievija	Russian Federation	76 271	79 040	80 513	87 926	82 425	83 935	92 581
SC	Seišeļu salas	Seychelles	2	4	179	179	179	179	179
SD	Sudāna	Sudan	0	1	1	1	1	1	1
SE	Zviedrija	Sweden	160 749	137 620	196 455	205 501	249 356	238 891	243 403
SG	Singapūra	Singapore	16 573	16 583	16 584	16 584	16 584	16 584	16 586
SI	Slovēnija	Slovenia	0	0	0	7	13	17	17
SK	Slovākija	Slovakia	6	16	98	98	98	98	98
TJ	Tadžikistāna	Tajikistan	0	1	17	17	17	17	17
TM	Turkmenistāna	Turkmenistan	0	2	2	2	3	3	3
TN	Tunisija	Tunisia	0	1	1	1	1	1	1
TR	Turcija	Turkey	279	886	3 767	3 774	3 817	3 820	3 839
TW	Taivāna	Taiwan, Province of China	0	2	13	13	15	15	17
TZ	Tanzānija	Tanzania, United Republic of	0	3	16	16	16	16	16
UA	Ukraina	Ukraine	2 286	3 715	6 560	6 573	6 698	6 737	6 774
US	Amerikas Savienotās Valstis	United States	119 937	176 931	114 412	121 585	127 780	120 938	123 184
UZ	Uzbekistāna	Uzbekistan	618	620	893	569	586	411	681
VE	Venecuēla	Venezuela	3 915	3 558	66	66	174	174	174
VG	Britu Virdžīnas	Virgin Islands, British	4 971	5 205	8 470	8 704	12 403	13 340	12 093
VI	Amerikāņu Virdžīnas	Virgin Islands, U.S.	851	851	851	851	851	851	851
YU	Dienvidslāvija	Yugoslavia	1	1	1	1	1	1	1
4D	Eiropas Komisija	European Commission	0	15	54	67	67	67	67
5F	Eiropas Rekonstrukcijas un attīstības banka	European Bank for Reconstruction and Development	0	0	6 017	6 109	8 672	8 558	8 773
1A	Starptautiskās organizācijas	International organizations	0	26	39	47	47	47	47
ZZ	Bez valsts norādes	Country not specified	84 791	111 415	126 966	132 329	117 070	119 746	121 822

¹ Dati precizēti.¹ Data have been revised.

Latvijas Banka
K. Valdemāra ielā 2a, Rīgā, LV-1050
Tālrunis: 702 2300 Fakss: 702 2420
<http://www.bank.lv>
info@bank.lv
Iespiests "Premo"

Bank of Latvia
K. Valdemāra ielā 2a, Rīga, LV-1050, Latvia
Tel.: (371) 702 2300 Fax: (371) 702 2420
<http://www.bank.lv>
info@bank.lv
Printed by "Premo"